

Osmička

MĚSÍČNÍK MĚSTSKÉ ČÁSTI PRAHA 8

► duben /2015



DOPRAVA

Dočasné uzavírky ulic i přesuny zastávek

► str. 7



HISTORIE

Jubileum kostela sv. Vojtěcha

► str. 14



KULTURA

Děti tancují v KD Krakov

► str. 19

Vítání občánků

na Libeňském záměčku

► více na str. 5



ČARODĚJNICE

V ĎÁBLÍKU, KARLÍKU A OSMÍKU
čtvrtek 30. 4. 2015 od 10:00

ĎÁBLÍK:

Rej čarodějnic –
tanečky, soutěže,
děti v maškarním
oblečení.



OSMÍK:

Drobné soutěže,
opékání vuřtů. Sraz na
zastávce Na Pazderce.
Rezervace nutná.

KARLÍK:

Čarodějnické
pohybovky plné
řikadel, básniček
a skákání přes
umělý ohýnek.
Rezervace
nutná a kostým
samozřejmě
s sebou.

PODROBNÉ INFO O AKCÍCH:

ĎÁBLÍK: tel.: 281 863 104, e-mail: dablík@detskekluby.cz

KARLÍK: tel.: 224 829 470, e-mail: karlík@detskekluby.cz

OSMÍK: tel.: 283 090 431, e-mail: osmik@kdkrakov.cz



www.detskekluby.cz



Městská část
Praha 8

Dovolujeme si srdečně pozvat rodiče dětí
narozených v roce 2014 a 2015

Vítání občánků Prahy 8 15. a 16. června 2015

Prosím rodiče,
kteří mají zájem zúčastnit se Vítání
občánků Prahy 8, aby se přihlásili
(přihláška nutná k rezervaci ke
stažení na www.praha8.cz, sekce
Akce městské části) nejpozději

do 17. května 2015

na odbor kultury
ÚMČ Praha 8
Zuzaně Láznové
(tel.: 606 613 390 nebo
zuzana.laznova@praha8.cz)

Vzhledem k platnosti Zákona č.
101/2000 Sb. o ochraně osobních
údajů, nemohou pracovníci odboru
získat informaci o narození dítěte.



Městská část Praha 8

Pro maminky a děťátko

PROJEKT CVIČENÍ POD ŠIRÝM NEBEM SE OD DUBNA VRACÍ DO FITNESS PARKŮ PRAHY 8



Městská část
Praha 8



Od 13. 4. 2015 se po zimě vrací úspěšný projekt Cvičení pod širým nebem, který nabízí
lehké kondiční a kompenzační cvičení ve fitness parcích Prahy 8. Cvičení je vedeno
zkušenými fitness trenéry, kteří se těší na všechny příznivce zdravého pohybu
ve věku 55+ let.

Cvičení je zaměřeno na zlepšení celkové kondice, posílení kardiovaskulárního systému
a ochablých svalových partií. V první řadě je kladen důraz na správné a efektivní
provádění cviků. Ke účastníkům cvičení je přístupováno individuálně a je brán ohled
na jejich konkrétní kondici. Při každém tréninku jsou využívány overbally, posilovací
gumy, gymnastické míče a další pomůcky.

**Cvičení pořádá pro své občany Městská část Praha 8 a není potřeba
se dopředu přihlašovat. Cena za 1 lekci (75 minut) 30 Kč.**

TERMÍNY A MÍSTA CVIČENÍ:

FITNESS PARK ČAP MAZURSKÁ - BOHNICE - PONDĚLÍ 10.30 - 11.45
FITNESS PARK BUREŠOVA - LÁDVI - ÚTERÝ 10.30 - 11.45

PŘIJĎTE SI ZLEPŠIT KONDICI I NÁLADU, TĚŠÍME SE NA VÁS!

Informace o cvičení naleznete také v Centrech ČAP Mazurská a Burešova,
na webových stránkách MČ Praha 8, na tel. 723 453 058
a prostřednictvím emailu pavla.aksa@gmail.com

Pro další informace neváhejte kontaktovat
garanta projektu Pavlenu Římalovou Aksamítovou
tel: 723 453 058, e-mail: pavla.aksa@gmail.com

život v kondici

Městská část
Praha 8
Úřad Městské části Praha 8
Odbor kultury, sportu a komunikace s veřejností
pořádá
Cyklus zámeckých koncertů

DANA MIMROVÁ – FLÉTNÁ
EVA ŠTRUPLOVÁ – SOPRÁN
JAN PETR – KLAVÍR

ÚTERÝ 14. 4. 2015 19,00 HODIN

ZAZNÍ SKLADBY AUTORŮ:
A.L.WEBBER, S.ARRJAGADA, G. GERSHWIN, L. BERNSTEIN, F. LOEWE,
E. CHOPIN, W.A.MOZART, E. BOZZA, S.JOPLIN A J. STRAUSS

LIBEŇSKÝ ZÁMEK, OBŘADNÍ SÍNĚ,
ZENKLOVA 35, PRAHA 8 – LIBEŇ

REZERVACE MÍST
TEL: 283 090 422, 606 613 390

WWW.PRAHA8.CZ

Městská část Praha 8

Městská část Praha 8

Dámy a pánové,

dnes bych si vás dovolil oslovit jinak než v předchozích „Sloveh starosty“. Připravili jsme společně s předsedou Komise pro životní prostředí Vitem Cézou aktivitu, do které bychom rádi zapojili co nejvíce z vás. V tomto roce proběhne jakýsi pilotní projekt, a pokud to bude možné, tak hned dva najednou.

Městská část se připravuje na revitalizaci prostoru mezi Kulturním domem Krakov a Obchodním centrem Krakov. Chceme však slyšet vaše názory, jak dále s tímto prostorem. A to dříve, než bude rekonstrukce hotová. Navrhujeme tento postup: v současnosti jsme oslovili tři mladé architektky, stále ještě vysokou školou povinné.

Ti by měli připravit tři odlišné návrhy, co s tímto prostranstvím. Tyto návrhy by následně byly vystaveny během července a srpna v OC Krakov nebo KD Krakov. V září bychom se sešli na společném setkání s občany a mladí architekti by své nápady obhajovali. Zároveň bychom sbírali další podněty od vás, občanů. V rámci diskuze bychom pak vyhodnotili to, co chceme v tomto území mít jako zásadní. Až následně by se, již s jasným zadáním, konala klasická architektonická soutěž.

Během této doby bychom se snažili získat patřičné pozemky od Magistrátu hl. m. Prahy, který je jednání o těchto pozemcích nakloněn. Zároveň bychom následně mohli připravit projekt, který bude určen na žádosti o evropské peníze.

Podobně bychom chtěli postupovat i v oblasti Ládví. Tedy mezi KD Ládví, kinem a nákupním střediskem na Ládví. Zde zatím hledáme mladé architektky, kteří pro nás budou schopni připravit prvotní nápady k promyšlení a debatě.

Osobně se velmi těším na naši společnou diskusi nad tímto společným projektem.



Roman Petrus
starosta MČ Praha 8

**Co najdete v čísle:****Zpravodajství**

- 4** Revitalizace Karlínského náměstí ovlivní i pořádání Karlínských farmářských trhů

Doprava

- 7** Maratonský závod si vyžádá omezení v dopravě

Fórum

- 8** Je Praha 8 připravena, pokud jde o základní školy a přliv dětí do nich?

Hospodaření radnice

- 11** Praha 8 má schválený rozpočet na rok 2015

Představujeme

- 12** Co je to místní Agenda 21?

Čtenáři nám píší...

- 13** ...a my odpovídáme

Historie

- 14** Kostel sv. Vojtěcha v Libni slaví 110 let

Kultura

- 18** Velikonoční jarmark v „Bílém domě“

Školství

- 20** Žáci ZŠ Na Slovance besedovali s pamětníkem holokaustu

Sport

- 21** V Čimicích soutěžily děti v Plavecko-běžeckém poháru

Zdravotní a sociální péče

- 22** Nemocnice Na Bulovce má nový inkubátor

Bezpečnost

- 26** Jak se bránit „šmejdům“

PERIODICKÝ TISK ÚZEMNÍHO SAMOSPRÁVNÉHO CELKU

Vydává: MČ Praha 8, IČ: 00063797

Náklad: 64 200 ks

Distribuce: Česká distribuční a.s.

Adresa redakce: Zenklova 35/1 (Libeňský zámek), 180 48 Praha 8 – Libeň, tel.: 222 805 108, e-mail: osmicka@praha8.cz

Redakce, příjem inzerce: Pavla Zacharová, e-mail: pavla.zacharova@praha8.cz, tel./fax: 222 805 135, tel.: 222 805 136, Nataša Szczepaňská, e-mail: natasa.szczepanska@praha8.cz, tel.: 222 805 108

Šéfredaktor: Vladimír Slabý, e-mail: vladimir.slaby@praha8.cz

Redakční rada: Milan Koukal (předseda), Tomáš Němeček (místopředseda), Štěpán Klimeš, Tomáš Mrázek, Zdeněk Nagovský, Roman Petrus, Tomáš Tatranský

Tisk: Tiskárna ROCK MEDIA, Týnec nad Sázavou

Podávání novinových zásilek povolila Česká pošta s. p., Odštěpný závod Praha, č. j. nov. 5151/95 ze dne 24. 4. 1995

Registrace: MK ČR E 12043

Za věcnou správnost textů odpovídají autoři, u inzerátů inzerenti

ZPRAVODAJSTVÍ Z RADNICE / POZVÁNKA

REVITALIZACE

Úpravy Karlínského náměstí omezí farmářské trhy

V tomto roce je plánována revitalizace Karlínského náměstí, která by měla náměstí vizuálně přiblížit jeho původní podobě. Přinese i řadu zlepšení pro občany, kteří náměstí využívají v rámci volnočasových aktivit.

V současné chvíli se čeká na ukončení výběrového řízení na zhotovitele revitalizace. Do té doby nelze s jistotou říci, zda bude možné farmářské trhy v průběhu revitalizace pořádat. S pracemi by se mělo začít už tento měsíc a měly by být dokončeny do 31. srpna 2015. Pokud nebude technicky možné Karlínské farmářské trhy v průběhu poměrně rozsáhlé revitalizace pořádat, uskuteční se až po jejím skončení, tzn. od září 2015.

Zároveň nyní probíhá i výběr nového provozovatele Karlínských farmářských trhů. Dosavadní financování bylo značně neekonomické. Městská část každý rok platila přibližně 1,2 milionu korun za jejich pořádání, přestože jsou samy o sobě výdělečné. Od tohoto roku už MČ přispívat nebude, veškeré náklady ponese provozovatel trhů, který



◀ Po revitalizaci se Karlínské náměstí vizuálně přiblíží své původní podobě.

bude zodpovídat i za kvalitu prodejců. Co se týče pořádání trhů, musí městská část respektovat tržní řád, který je v kompetenci magistrátu.

Bohužel kromě Karlínského náměstí není jiné vhodné místo pro pořádání trhů zahrnuo

v tržním řádu. Jiné místo by muselo být do řádu přidáno už na podzim 2014, kdy se naposledy aktualizoval. Protože se tak nestalo, další možnost bude až při příští aktualizaci, (která by potenciálně mohla proběhnout ještě během jara). ◀ (apa)

OCENĚNÍ

Krajský Zlatý erb pro náš web

Internetové stránky MČ Praha 8 vyhrály krajské kolo Zlatého erbu, soutěže o nejlepší web obcí a měst, a budou reprezentovat Prahu v celostátním kole. Ocenění v soutěži Zlatý erb převzali zástupci radnice 18. března 2015 v Rezidenci primátora.

Vyzdvížena byla přehlednost, intuitivnost, ovládání webu i navigace, vyvážený obsah textu

a obrázků, výtvarné zpracování i možnost zobrazení mobilní verze. „Ocenění bereme jako závazek pro další vylepšení především orientace na stránkách,“ říká místostarostka Alena Borhyová.

Občané mohou podněty na další zlepšení našeho webu zasílat přímo webmasterovi na e-mailovou adresu webmaster2@praha8.cz. ◀ (vlk)

NOVÁ PRÁVNÍ SLUŽBA

Bezplatná poradna pro občany

Do konce roku 2015 bude možné využít bezplatný právní poradenský servis. Jednou týdně budou moci občané Prahy 8 konzultovat na Libeňském zámku.

Poradenská činnost bude poskytnuta v oblasti bydlení, expertních stanovisek a konzultací k legislativě v oblasti družstevního i vlastnického bydlení a služeb spojených s touto problematikou, dále pak v oblas-

ti občanského zákoníku a zákona o obchodních korporacích.

Právní servis probíhá již od konce března a to každou středu v místnosti č. 2 na Libeňském zámku (Zenklava 1/35, Praha 8). Poradenství bude poskytovat JUDr. A. Pachtová. Sjednání termínu je možné po předchozím telefonickém objednání. ◀

JUDr. A. Pachtová: +420 605 209 587

Klára Pačesová: +420 604 341 562

FINANCE

Vyhlášení grantového řízení

MČ Praha 8 vyhláší grantové řízení na poskytnutí grantů v oblasti kultury a volnočasových nespportovních aktivit dětí a mládeže pro rok 2015.

Granty mohou využít všechny právnické a fyzické osoby, organizace, spolky, ústavy či nadace, které nebyly zřízeny za účelem podnikání. Lze je použít na pravidelnou kulturní činnost organizací včetně pokrytí nákladů na provoz (elektrická energie, plyn,

vodné a stočné) i na jednorázové projekty realizované na území MČ Praha 8. V oblasti volnočasových nespportovních aktivit je lze využít i na financování nákladů na letní tábory.

Vyhlášení výsledků grantového řízení očekávejte v září.

Přesné znění grantových podmínek najdete na webových stránkách naší městské části www.praha8.cz, kde jsou ke stažení také veškeré potřebné přílohy. ◀ (blah)

NO ČČSH Karlín a Dialog na cestě ve spolupráci s Městskou částí Praha 8 pořádá oblíbený přednáškový cyklus

SETKÁNÍ TŘETÍHO VĚKU

BÁSNĚ A AFORISMY ZE SAFIÁNOVÉ KRABIČKY

Básník Ivan Fontana bude své básně a aforismy recitovat se svými hosty, básničkami Olgou Nytrovou a Markétou Hlasivcovou.

Ivan Fontana je básník a aforista. Od roku 1970 publikoval v četných novinách a časopisech satirické sloupky. V různých nakladatelstvích a na internetu vydal dvacítku knížek, které byly zhusta ilustrovány. Na divadelních scénách četl jeho básně a aforismy např. pan Miroslav Moravec, Radovan Lukavský, Milan Friedl, Martin Stropnický a jni.

úterý 28. 4. v 15:00 hod.

Vítkova 13, zasedací místnost NO ČČSH, Praha 8
www.praha8.cz www.husiti.cz www.dialognaceste.cz

Městská část Praha 8

ZPRAVODAJSTVÍ Z RADNICE / POZVÁNKA

MEMORANDUM

Zřízení lávky mezi Karlínem, Štvanicí a Holešovicemi je společný zájem

O tomto projektu se už v minulosti aktivně jednalo. Již v roce 2000 byla vypsaná soutěž „Lávka pro chodce a cyklisty Holešovice – Karlín“, do které se přihlásilo téměř 60 architektonických kanceláří. Magistrát hl. m. Prahy v té době zadal zpracování dokumentace pro územní rozhodnutí. V roce 2002 však ukončily veškeré přípravné práce katastrofální povodně. Vystala totiž nutnost navýšení ochrany města Prahy proti povodním z ochrany proti stoleté

vodě, což mělo přímý vliv na výškovou úroveň mostovky lávky.

„Jsem velmi rád, že se nám podařilo s Prahou 7 domluvit se na obnově tohoto projektu. Propojení Karlína a Holešovic přes Štvanici by bylo skvělé pro občany obou městských částí. Štvanice i Holešovická tržnice budou snadno dostupné, cyklisté i chodci získají bezpečnou možnost, jak se mezi těmito oblastmi pohybovat,“ říká k schválení memoranda starosta Roman Petrus.

Jde o trvalé, provozně bezpečné a z hlediska udržovacích nákladů levné řešení, které přinese prospěch chodcům i cyklistům. Převážně administrativní zástavba karlínského pobřeží se díky lávce propojí s obytnou částí Prahy 7. Karlínským občanům se zpřístupní Holešovická tržnice. V rámci cyklistické dopravy by se do budoucna mohly Holešovice aktivně připojit k cyklisticky rozvinutějšímu Karlínu i s pobřežní cyklotrasou A2. Lávka by pak sloužila jako sou-

část celoměstské cyklostezky vedoucí z centra Prahy do ZOO. Lávka bude také velmi přínosná zejména v období, kdy bude z důvodu rekonstrukce dlouhodobě uzavřen Libeňský most.

„Lávka je důležitá i pro mentální propojení širšího centra města a také pro ekonomický rozvoj obou břehů Vltavy. Věřím, že Rada hl. m. Prahy schválí opětovné otevření tohoto tématu. Za Prahu 8 se zasadíme o co nejrychlejší jednání při přípravách,“ dodává starosta. ◀ (apa)

VÝZVA

Vytváříme seznam veřejných plastik

Chtěli bychom tímto požádat všechny občany Prahy 8, kteří mají k dispozici fotografie plastik po celém území Prahy 8, aby je zaslali paní Zuzaně Láznové na e-mail zuzana.laznova@praha8.cz. Veškeré informace na tel.: 283 090 425 nebo 606 613 390.

Budeme rádi, pokud najdete jakoukoli fotografii veřejné plastiky, klidně i s vašimi dětmi, a pošlete nám ji. Cílem je vytvořit co nejpůlnější seznam s fotodokumentací kvůli budoucím renovacím, zároveň bychom rádi podchytili i plastiky, které nejsou na na-



▶ Prolézačka, Invalidovna

šich pozemcích, takže je neevidujeme. Celý seznam bude uveřejněn na našich webových stránkách www.praha8.cz. ◀



Foto: Vladimír Slaby

Praha 8 přivítala nové občánky

Celkem 184 nových občánků Prahy 8 jsme slavnostně přivítali během 23. a 24. dubna na Libeňském záměčku, z toho byla i dvě dvojčátka a jeden sourozenecký pár. Kytičku a drobné dárky předávala místostarostka Alena Borhyová. Letos ještě proběhne vítání dvakrát, takže je šance překonat loňských 421 dětí (z toho pět dvojčátek). ◀

PSYCHIATRICKÁ NEMOCNICE BOHNICE

akce 2015

www.bohnice.cz

23.5. **BARVAM NEUTEZES**

13.-14.6. **LEGENDY**

12.9. **Babí LÉTO**

8.10. **DEN OTEVŘENÝCH DVEŘÍ v PRAHE**

6.6. **CYKLISTICKÉ ZÁVODY**

20.6. **BOHNICE KLUBB**

20.10. **Nežní Bohnický Orienták**

18.10. **CITY TRAIL RUN PRAHA**

25.-26.7. **BOHNICE naHOUSCE**

Adventní koncerty **13.12.**

POZVÁNKY

POZVÁNKY

Piety k výročí konce druhé světové války

Český svaz bojovníků za svobodu Prahy 8 zve nejen své členy, ale všechny občany k účasti na pietních aktech v souvislosti se 70. výročí konce 2. světové války.

Vzhledem k zahájení revitalizaci Kobylské střelnice je tradiční pietní akt 6. května odpoledne přesunut na ďáblický hřbitov (hlavní vchod, zastávka MHD: Ďáblice).

▶ **5. 5. 15 hod.** – Pomník u mostu barikádníků

▶ **6. 5. 10 hod.** – pohřebiště obětí revoluce na ďáblickém hřbitově

▶ **6. 5. 11 hod.** – pomník polským vojákům na Žernosecké ulici

▶ **6. 5. 16 hod.** – pomník obětem Heydrichiády na ďáblickém hřbitově (vchod blíže tramvaje) ◀

Vladimír Dudl

Neziskovky se ukážou v Karlíně

V pořadí již 16. Veletrh neziskových organizací, jehož partnerem je MČ Praha 8, se uskuteční ve čtvrtek 23. dubna od 11 do 18 hodin v prostorách Fora Karlín, vstup zdarma. „Představí se 208 vystavovatelů z celé České republiky a očekáváme až tři tisíce návštěvníků,“ říká Jan Pikna z pořádající Nadace Forum2000. Kromě stánků vystavovatelů tu návštěvníci najdou i dobrovolnické centrum, kde se dozvědí, jak se mohou zapojit do jednotlivých aktivit. ◀ (vrs)

O Invalidovně v divadle Kámen

Rozlohou je sice v Praze nejmenší, ale architektonicky je zcela výjimečné – to je sídliště Invalidovna. Pokud se o něm chcete dozvědět víc, přijďte ve středu 15. dubna od 18.00 hodin do divadla Kámen (Nekvasilova 625/2, poblíž karlínské Invalidovny). Přednášet bude historik umění a architektury Ladislav Zikmund-Lender, editor knihy Experimentální sídliště Invalidovna, která vyšla v loňském roce. Invalidovna patří spolu se sídlišti Lesná v Brně a Sítná v Kladně k nejkvalitnějším a nejkompaktnějším urbanistickým celkům vytvořeným v Čechách v šedesátých letech minulého století. ◀ (mach)

Dům dětí a mládeže Praha 8

Spirála**Lodě, loďky, lodičky FOTOSOUTĚŽ**

Ukončení soutěže 30.4. Vyhlášení výsledků 20.5.

Propozice soutěže najdete na našich webových stránkách.

Jarní pochod s překvapením so 25. 4. od 9:00 do 14:00 hod.

Orientační pochod pro všechny věkové kategorie. Start: Psychiatrická nemocnice Bohnice, hlavní vchod (z ulice Ústavní) v 9:00-10:00 hod. Krátká 5 km a dlouhá 10 km trasa
Cena: 30 Kč

60+ keramika po 27. 4. od 9:30 do 11:00 hod.

Keramická dílna pro "starší a pokročilé." Budova: Přemyslská
Cena: ZDARMA

Bylinky v paletě út 28. 4. od 16:00 do 18:00 hod.

Workshop kde Vás naučíme vyrobit ze staré palety bylinkovou zahrádku. Zahrada v Přemyslské
Cena: 30 Kč
Senior slevka 20 Kč
děti do 4 let a invalidé zdarma

ČARODĚJNICE st 29. 4. od 15:00 do 19:00 hod.

Zábavné odpoledne v kostýmech, hry, soutěž o nejlepší masku, hodnotné ceny, opékání špekáčků.
OC Krakov
ZDARMA

Přemyslská 1102/15, 182 00 Praha 8
tel.: 284 680 230
e-mail: info@ddmpraha8.cz
www.spiralapraha8.cz

Hudební divadlo Karlín**duben 2015**

pá	17. 4.	19:00	Lucie, větší než malé množství lásky
so	18. 4.	15:00	Lucie, větší než malé množství lásky
ne	19. 4.	15:00	Noc na Karlištejně
st	22. 4.	19:00	The Addams Family
čt	23. 4.	19:00	The Addams Family
pá	24. 4.	19:00	The Addams Family
so	25. 4.	15:00	The Addams Family
ne	26. 4.	15:00	The Addams Family
st	29. 4.	19:00	Dracula 2015
čt	30. 4.	19:00	Dracula 2015

květen 2015

pá	1. 5.	15:00	Dracula 2015
so	2. 5.	15:00	Dracula 2015
so	2. 5.	19:00	Dracula 2015
ne	3. 5.	15:00	Dracula 2015
čt	7. 5.	19:00	Aida
pá	8. 5.	15:00	Aida
so	9. 5.	15:00	Aida
ne	10. 5.	15:00	Polská krev
st	13. 5.	19:00	Noc na Karlištejně
čt	14. 5.	19:00	Jesus Christ Superstar
pá	15. 5.	19:00	Jesus Christ Superstar
so	16. 5.	15:00	Jesus Christ Superstar
ne	17. 5.	15:00	Jesus Christ Superstar

Prodej vstupenek Hudební divadlo Karlín, Křížkova 10, 186 00 Praha 8

pokladna tel.: 221 868 666 otevřena ve všední dny 9.00 - 13.30

a od 14.00 - 19.00 hod.,

o víkendech vždy dvě hodiny před zahájením představení,

Objednávky přijímá obchodní oddělení HDK Křížkova 10, 186 00 Praha 8, po-pá 8.30 - 16.30 hod.

mobil: 736 621 150, 736 621 130

tel.: 221 868 777, 221 868 888,

221 868 999

e-mail: objednavky@hdk.cz

Vstupenky můžete koupit také v síti Ticket Art vč. všech poboček CK Čedok.

You Tube **f**
www.hdk.cz



DOPRAVA / POZVÁNKY

ŘIDIČI, POZOR!

Dočasné změny v dopravě

Klapkova: oprava tramvajové tratě

Oprava tramvajové tratě v ulici Klapkova (úsek Zenklova – Střelničná) si vyžádá dočasnou úpravu dopravy.

Omezení MHD: termín: 7. 4. 2015(4.00 hod.)–13. 4. 2015 (0.30 hod.): obousměrná výluk TRAM v ulici Klapkova (úsek Zenklova–Střelničná), náhradní autobusová doprava X17 (Březiněveská –Hercovka– Březiněveská). V úseku Vozovna Kobylisy–Sídliště Ďáblice bude zavedena tramvajová l. č. 37.

Omezení automobilové dopravy: I. etapa – úplná uzavírka úseku Zenklova–Střelničná. Termín: 7. 4. 2015 (6.00 hod.) – 13. 4. 2015 (0.30 hod.). II. etapa – úplná uzavírka úseku Zenklova–V Brance (TRAM již v provozu). Termín: 13. 4. 2015 (0.30 hod.) – 15. 4. 2015 (18.00 hod.). Částečně bude jednosměrně zachován pouze přejezd přes tramvajovou trať na křižovatce Klapkova x Ke Stírce. Zásobování do uzavřeného úseku bude možné navážet pouze z ulic Ke Stírce a V Brance.

Omezení pro pěší: uzavírka přechodů pro chodce v místech prací. Přechody, které nebu-

dou dotčeny stavební činností, zůstanou zachovány v provozu.

Hřenská: nový povrch

Až do 19. dubna 2015 budou probíhat práce v Hřenské ulici v úseku Šenovská–Ďáblická. Opravuje se povrch vozovky, což znamená odfrézování asfaltové vrstvy, výškovou úpravu uličních vpustí a kanalizačních šachet a provedení nového vodorovného dopravního značení. Ve všech etapách opravy bude ulice v daném úseku plně uzavřena.

Dočasné změny zastávek: v obou směrech se ruší zastávka „Liběchovská“. Zastávka „Květnová“ se přemísťuje ve směru Ďáblice: v ul. Hřenské, před křižovatkou s ul. Kučerovou a ve směru Ládví, resp. sídliště Ďáblice: do ul. Kučerovy, před křižovatkou s ul. Hřenskou. Zastávka „U Spojů“ se přemísťuje do Brigádnické, před křižovatkou s ul. Šenovskou pro oba směry.

Od 11. 4. do 19. 4. bude zastávka „Na Štamberku“ přesunuta do ul. Kokořínské. Pro směr Ďáblice bude zřízena zastávka „Květnová“ v ul. Hřenská před křižovatkou s ul. Květnová.



Foto: Vladimír Slaby

Tyto změny se týkají linek 103, 345, 368 a 514. Trasa a zastávky linky 202 se nemění.

Maratonci uzavřou ulice osmičky

První májový víkend bude patřit vytrvalcům. Volkswagen Maraton Praha se rozběhne už po jednadvacáté a hlavní závod omezí dopravu i v Praze 8. V neděli 3. května budou uzavřeny na území Prahy 8 komunikace: Libeňský most, ulice Štorchova, Voctářova a Rohanské nábřeží. Ve všech zmíněných lokalitách bude od sobotní půlnoci platit také zákaz zastavení. Vozidla budou z trasy závodu z důvodu bezpečnosti odtahována, proto prosíme všechny řidiče, aby si je přeparkovali včas.

Podrobné informace najdete na stránkách www.runczech.com nebo se v týdnu konání závodu, tedy od 27. dubna do 3. května, obraťte na bezplatnou dopravně-informační linku 800 165 102. ◀ (kap, pec)

Městská část Praha 8 Vás srdečně zve k návštěvě největšího dopravního hřiště.

DOPRAVNÍ HŘIŠTĚ GLOWACKÉHO 6 ZAHÁJILO SEZÓNU 2015

V areálu naleznete: dětské hřiště pro nejmenší, dopravní hřiště s funkčními senzorovými, železnými přejezdy a benzinovou pumpou, osmidráhový petanque, závodní dráhu, osvětlený sportovní areál pro tenis, fotbal, košíkovou, běžeckou dráhu s doskočštěm, invalidní toalety a přebalovací pult, moderní kavárnu s nadstandardním přístupem k návštěvníkům. Možnost zapůjčení zbrojních kol, odrážedel a elektrických autíček. Blízká krátká obce se návštěvníkům otevře i nové minigolové hřiště. Tento multifunkční areál naleznete na adrese ZŠ Glowackého 6 Praha 8 Bubnice.

Městská část Praha 8

44. ročník Jarního běhu Ďáblickým hájem neděle 19. dubna 2015

Místo: Areál zdraví v Ďáblickém háji
Přihlášky: na místě startu nejpozději 1 hod. před startem, nebo elektronicky na <http://dablicak.borec.cz>
Účast: běh je veřejným závodem, účastníci závodu na vlastní nebezpečí
Šatny: přírodní, v areálu Zdraví na místě startu
Tratě: po pevných i měkkých cestách v Ďáblickém háji
Startovní: 30 Kč pro všechny kategorie
Ceny: první 3 v každé kategorii obdrží medaili, diplom a věcnou cenu
Informace: tel.: 721814399, muchapetr@centrum.cz

Kategorie a časový pořad

Čas	Kategorie	Ročník	Délka trati
9:00	nejmladší žáci a žákyně	2006-2007	600 m
9:20	nejmladší žáci a žákyně	2004-2005	700 m
9:40	mladší žáci a žákyně	2002-2003	1000 m
10:00	starší žáci a žákyně	2000-2001	1500 m
10:20	dorostenci a dorostenky	1998-1999	2000 m
10:20	junioři a juniorky	1996-1997	2000 m
10:45	předškolní chlapci a dívky	2012 a mladší	30 m
11:00	předškolní chlapci a dívky	2010 a 2011	100 m
11:20	předškolní chlapci a dívky	2008 a 2009	200 m
11:45	ženy	1976 až 1995	4000 m
11:45	ženy - veteránky 40	1966 až 1975	4000 m
11:45	ženy - veteránky 50	1965 a starší	4000 m
11:45	muži	1976 až 1995	4000 m
11:45	muži - veteráni 40	1966 až 1975	4000 m
11:45	muži - veteráni 50	1966 až 1965	4000 m
11:45	muži - veteráni 60	1946 až 1955	4000 m
11:45	muži - veteráni 70	1945 a starší	4000 m

Městská část Praha 8

FÓRUM

Je Praha 8 připravena, pokud jde o základní školy a příliv dětí do nich



HNUTÍ ANO

Ano, Praha 8 je na nové prvňáčky připravena

I přes nárůst žáků prvních tříd, který je možné podle demografické studie předpokládat, je Praha 8 dostatečně připravena přijmout všechny žadatele o základní vzdělávání. V tomto školním roce bylo ve všech 15 základních školách zřizovaných MČ otevřeno 44 prvních tříd a v září do škol nastoupilo 992 prvňáčků. Všechny základní školy přijaly děti, které jsou spádové, to znamená, že mají trvalé bydliště v Praze 8, a proto jim musí být základní vzdělání umožněno. V mnoha případech ředitelé škol přijali nejen sourozence již docházejících žáků, ale také děti s bydlištěm mimo Prahu 8, tedy děti nad rámec povinně přijímaných žáků. V příštích několika letech MČ počítá s nárůstem budoucích prvňáčků, a v následujícím období plánuje otevření dalších čtyř prvních tříd. Všechny základní školy na území Bohnic, Kobylis i Libně jsou schopny zvyšující se počet žáků bez problémů reflektovat. Pouze v oblasti Karlína je počet prvních tříd pro následující roky nedostačující. Tento problémem mělo aktivně řešit již minulé vedení radnice, vzhledem k schválení masivní privatizace bytů i nové výstavby v Karlíně. Současná koalice vidí jako nejlepší řešení nově zrekonstruovat prostory stávajících škol či budovy patřící MČ, aby bylo možné přijmout všechny žadatele bez omezení tak, aby se rodiče budoucích prvňáčků nemuseli strachovat o to, zda bude jejich dítě přijato na základní školu. ◀

ODS PRAHA 8

První činy koalice školám nepomohly

Praha 8 je ze zákona povinna zajistit podmínky pro plnění povinné docházky pro děti s místem trvalého pobytu na jejím území. MČ Praha 8 je rozdělena na 15 spádových obvodů, čemuž odpovídá 15 spádových základních škol, z nichž každá je schopna přijmout všechny děti z jejího spádového obvodu, většina z nich pak děti i z dalších částí Prahy 8. Tak tomu bylo vždy v letech minulých a je to tak i letos.

Pro další léta pak stav připravenosti škol podrobně rozebírá odborná analýza, kterou nechala předcházející koalice vypracovat. Do budoucna bude potřeba reagovat hlavně na situaci v Karlíně, kde se počet dětí v základních školách může dále výrazně navýšit i se zamýšlenou bytovou výstavbou. Prvním krokem je půdní vestavba ZŠ Lyčkově náměstí, kterou naplánovalo ještě minulé vedení radnice, a měla by se realizovat v roce letošním. Další kroky jsou na nové koalici. Ta však „demokraticky“ odmítla účast zástupce ODS ve školské komisi a tím zásadně omezila nejsilnější opoziční straně informace o další školské koncepci. Těžko se tedy můžeme k čemukoli dalšímu vyjádřit.

S vyšším počtem dětí na školách však souvisí i zvýšená potřeba psychologů či speciálních pedagogů. Je alarmující, že nové vedení nezařadilo do rozpočtu prostředky na pokračování fungování Centra péče pro děti se speciálními vzdělávacími potřebami, a byla tak ukončena spolupráce s odborníky, kterou oceňovali jak pedagogové, tak rodiče a děti osmičkových škol. Zde tedy Praha 8 byla připravena rovněž, ale již není. ◀

TOP 09 PRAHA 8

Většina škol by měla nápor vydržet

Nevím, jak jsou připraveny ZŠ v Dáblicích a Dolních Chabrech, a proto se budu zabývat MČ Praha 8.

Městská část pod vedením bývalé koalice prozíravě zadala v roce 2013 demografickou studii optimalizace ZŠ a MŠ do roku 2024. Studie byla v polovině roku 2014 představena Radě MČ, ředitelům škol i dalším zájemcům.

Na základě poznatků studie má každá základní škola představu, jak se bude navyšovat dalších deset let počet žáků v její spádové oblasti.

Kromě oblasti Karlína by kapacita škol měla nárůst dětí pokrýt. Zjména ZŠ a MŠ na Lyčkově náměstí již nyní praská ve švech. Dočasným řešením je námi plánované postupné obnovení bývalé ZŠ Pernerova a půdní vestavba na Lyčkově náměstí pro účely družiny.

Obávám se, že v okamžiku bytové výstavby na Rohanském ostrově bude třeba otevřít v Karlíně školu novou. Nebo doplnit nabídku školou soukromou či církevní. Ředitelé musí plánovat nyní i kapacitu školních družin a jídelen.

To je jedna strana mince. Druhá je však možnost, že místa budou pouze pro děti ze školského obvodu (tzv. spádové školy), v němž má dítě místo trvalého pobytu. A každým rokem se s naplňováním kapacit ZŠ bude omezovat výběr školy dle zájmu rodičů. Je to u několika základních škol již dnešní realita. Městská část školy vybavila a opravila. Teď by měla dohlédnout, aby byly srovnatelné co se týče úrovně. Školy by měly mít vytvořené podmínky pro rozvíjení školních vzdělávacích programů, vzdělávání pedagogických pracovníků a péči o děti se speciálními vzdělávacími potřebami. ◀

V této rubrice najdete názory zástupců stran zvolených do Zastupitelstva MČ Praha 8. Každý měsíc postupně jedna z nich vybere otázku, na kterou odpovídají i ostatní.

Jana Pešlová
Zastupitelka
MČ Praha 8
za ANO



Martin Roubíček
zastupitel
MČ Praha 8
za ODS



Dana Kvačková
zastupitelka
MČ Praha 8
za TOP 09



FÓRUM

ČSSD

Ano

Již několik let bylo zřejmé, že dojde ke zvýšení počtu dětí prvních tříd základních škol. V Praze 8 je celkem 15 základních škol a každým rokem se počet prvních tříd zvyšuje. Jen pro srovnání, v letošním školním roce bylo otevřeno 44 prvních tříd, které navštěvuje 992 žáků, před třemi lety to bylo 34 tříd a před sedmi lety 25 prvních tříd. Na příští školní rok byly přijaty všechny děti s trvalým bydlištěm v Praze 8 a některé školy dokonce přijaly úplně všechny děti, které se objevily u zápisu. A ještě si dovoluji zmínit jeden údaj. V letošním školním roce bylo na všech stupních základních škol přítomno celkem 6756 žáků, přičemž před 10 lety to bylo 6394 žáků, tj. o 392 méně.

Kromě toho byly na šesti základních školách zřízeny přípravné třídy. Tyto třídy jsou určené pro děti, které ať už ze zdravotních či jakýchkoli jiných důvodů nemohou nastoupit do prvních tříd. Tyto třídy mají v průměru kolem 12 dětí. Ze své podstaty už nejde o mateřinky, za které rodiče platí, ale o jakýsi nultý ročník ZŠ. Tento typ tříd se velmi osvědčil a bude provozován i nadále.

Celkově řečeno, pro Prahu 8 je velkým úspěchem, že se podařilo přijmout všechny děti s trvalým bydlištěm v Praze 8 a v některých případech i všechny přihlášené děti. Městská část se tak postupně a úspěšně připravuje na příliv dětí do prvních a přípravných tříd.

Závěrem chci říci, že jsou všechny základní a mateřské školy v Praze 8 připraveny pojmout zvýšený počet dětí, které budou v příštích letech nastupovat do prvních tříd. ◀



Lenka Majerová
členka
OVV ČSSD
v Praze 8

KSČM

Je povinností městské části zajistit připravenost ZŠ

V prvé řadě je třeba říci, že pro KSČM je vzdělání jednou z hlavních priorit. Na dnešní otázku by asi nejkvalifikovaněji odpověděli úředníci z odboru školství a ředitelé škol. Ti nejlépe vědí, jaká je situace na té které konkrétní škole. Podle prvních odhadů do prvních tříd přibudou stejně jako vloni v Praze 8 čtyři nové třídy prvňáčků.

Školy při jejich přijetí upřednostňují především to, že děti mají trvalé bydliště v Praze 8. Tím výrazně omezují možnosti dětí z jiných částí Prahy zvolit si základní školu v našem městském obvodu. Vzhledem k podobné situaci v celé Praze se děje toto i se žáky s bydlištěm v Praze 8, kteří by chtěli nastoupit na základní školu, která se jim „líbí“ v jiné městské části. Čím dál více je uplatňována tzv. spádovost, kdy je dítě nuceno vzhledem k omezeným kapacitám se zapsat do první třídy pouze v rámci oblasti, kde bydlí, např. Karlín, Ďáblice apod. To znamená, že rodiče nemohou dát své dítě do školy, kterou z nějakého důvodu preferují, ani v rámci našeho obvodu.

Kromě dostatečných kapacit základních škol je důležitý při zvyšujícím se počtu žáků také odpovídající počet kvalitních pedagogických pracovníků. Je tedy i úkolem nové radnice vytvořit na základních školách, které zřizuje, takové podmínky, které přitáhnou odpovídající počet nových pedagogů. ◀



Ludvík Šulda
člen
školské rady
za KSČM

OSMIČKA SOBĚ, KDU-ČSL A NEZÁVISLÍ

Nebojte se! Praha 8 je připravena. I školy

Praha 8 oznámila svou připravenost na příliv dětí do základních škol již v loňském roce. Populační vlna se přelévá z „mateřinek“ do základních škol již několik let (počítáme 2010/11, fakticky ovšem spíše 2011/12, celkově mezi lety 2010–2013 vzrostl počet žáků o cca 10 %) a každým rokem vykazuje mírně vzestupný trend co se týče počtu žáků. Díky veřejně dostupným statistickým údajům i realizovaným zápisům ovšem rozhodně nelze mluvit o překvapivém vývoji. Předchozí vedení ÚMČ Praha 8 i vedení ZŠ zjevně situaci průběžně vyhodnocovala a reagovala na ni formou otevírání nových tříd a posilování personálního zajištění. Není důvod, aby současná radnice nereagovala na předpokládané změny se stejnou pružností. Výuka na směny, která v osmdesátých letech minulého století postihla některé z rodičů dnešních dětí pro nedostatečnou kapacitu ZŠ na nově vybudovaných sídlištích se silným zastoupením mladých rodin, určitě nehrozí. Školy si vědí rady, otevírají nové třídy a na většině z nich jsou bez dalších podmínek přijímatelní i děti s bydlištěm mimo spádové oblasti.

Jedna věc je zajištění prostoru, do něhož děti a personál umístíme, důraz by však měl být kladen i na zajištění kvalitní výuky. Nejde pouze o počty dětí ve třídách (lépe 20 než 30 – pro obě strany), o počty vyučujících, ale i o jejich motivaci a společný zájem. Schopnost učit i dál se vzdělávat. Disponovat časem a prostorem pro vzájemnou komunikaci. Na tvorbu přátelského a podnětného prostředí. Zeptal se někdo učitelů, jak na situaci nahlížejí oni? ◀



Perla Kuchtová
zastupitelka
MČ Praha 8
za KDU-ČSL

STRANA ZELENÝCH

Více míst ve školách v Karlíně již brzy

Minulé vedení radnice Prahy 8, které tvořila ODS a TOP 09, se mílilo v řadě oblastí. Tyto strany přivedly obec do dluhové pasti a bude bolestivě se zachránit před naprostým krachem obecního rozpočtu. Cenný majetek mizel stejnou rychlostí, s jakou si politici vymýšleli předražené investice. Jako pomník své nabubřelosti si „úspěšná pravice“ postavila novou radnici na Palmovce, přičemž tento projekt je ukázkovým příkladem, jak vypadá development v podání diletantů.

V případě předškolního vzdělávání minulá koalice zanedbala zejména školky v jižní části našeho obvodu. Podobná situace je i v případě škol základních, přičemž problém se koncentruje zejména do Karlína. Ten prošel po povodních 2002 radikální změnou, kdy se z ušmudlané čtvrti stalo vyhledávané místo pro život mladých rodin s dětmi. Tento trend byl bohužel přehlížen. Výsledkem je, že škola na Lyčkově náměstí praská ve švech a někdejší školní budovu v Pernerově ulici nadále okupují soukromníci.

Zelení se podílejí na urychlování projektů rozvoje školek a škol v Karlíně. Snažíme napomáhat půdní stavbě na Lyčkově náměstí i přeměně soukromých škol v Pernerově ulici na obecní školu a školku.

Zároveň je do budoucna nemyslitelné, aby třeba obytná čtvrt' na Rohanském ostrově (a další projekty tohoto typu) vznikaly bez občanské vybavenosti zaplacené investory – bez obchodů, školek a škol. Pokud developpeři mají zájem o osmičku, musí přijímat nejen výhody jejich byznysu, ale také jeho „společenské následky“. ◀



Petr Vilgus
zástupce starosty
pro strategický rozvoj
za Stranu zelených

HOSPODAŘENÍ RADNICE**PROVĚRKA**

Audit hospodaření s majetkem městské části odhalil závažná pochybení minulého vedení

Nové vedení radnice MČ Praha 8 reprezentované novým radním zodpovědným za majetek panem Radomírem Nepilem (ANO) si po volbách nechalo zpracovat audit hospodaření s majetkem v minulém volebním období. Závěry z provedeného auditu jsou šokující a poukázaly na závažné chyby v hospodaření s majetkem městské části v minulosti.

Audit byl provedený externím nezávislým auditorem v období ledna až února 2015 a zahrnoval kontrolu uzavřených smluv na pronájem nemovitostí, smluv na opravy a údržbu majetku a posouzení spolupráce s dodavateli služeb. Klíčovým zjištěním auditu byla velmi nízká rentabilita (návratnost) majetku v držení městské části, a to na úrovni zanedbatelných 0,3 %.

Mezi klíčové důvody vedoucí k takto nízké návratnosti majetku patří dle zjištění auditu především nízká dosahovaná efektivita výběrání nájemného, kdy současná výše nájemného dosahuje úrovně pouhých 35 % tržního průměru. V případě zvýšení nájemného u nebytových prostor se smlouvami na dobu neurčitou odhadl audit roční potenciál k nárůstu výnosů na úrovni zhruba 10–17 milionů korun.

Dalším důvodem nízké rentability majetku byly dle auditu vysoké náklady na opravy a údržbu nemovitostí, kdy v průměru 85–90 % z výnosů z pronájmu bylo v minulosti „prohospodařeno“ na správu, opravy, údržbu a investice. V rámci prověřovaných smluv byly identifikovány v průměru o 20–30 % vyšší náklady na opravy a údržbu, než je obvyklé, nezřídka kdy i s nižší kvalitou prováděných prací. Příkladem takové „efektivně vysoutěžené“ zakázky byla výmalba společných prostor v objektu Taussigova 1/1172.

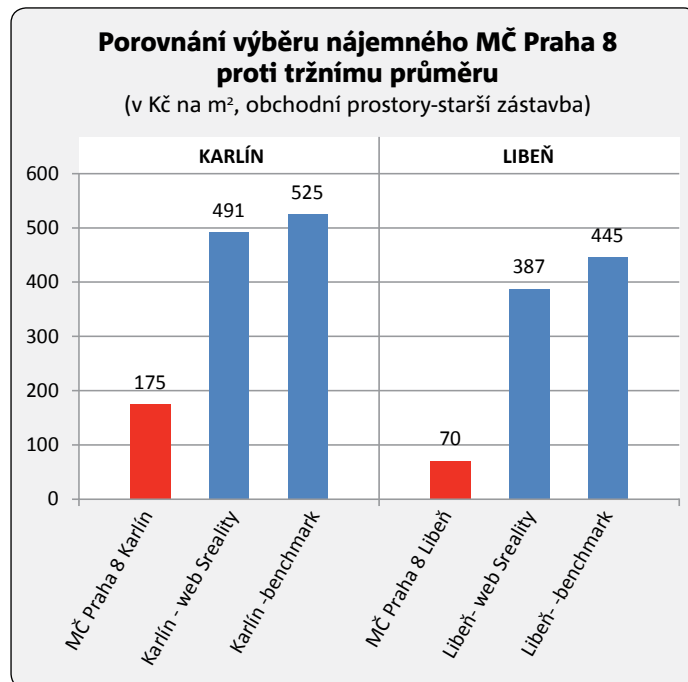

Cena zakázky dosáhla výše 2,2 milionu korun, dle vyjádření znalce z oboru stavebnictví byla zakázka předražena až o 900 tisíc korun, což je více jak 40 % z ceny zakázky. Zajímavostí je, že zakázku realizovala společnost Aqua SUN s.r.o., jejíž majitelkou je nově zvolená zastupitelka za ODS v Praze 8 (zdroj: www.justice.cz). Společnost Aqua SUN s.r.o. byla současně třetím nejvýznamnějším dodavatelem prací oprav bytů a nebytových prostor v minulém volebním období a za posledních šest let inkasovala od MČ Praha 8 celkem 39 mil. korun. V souvislosti s opravami a údržbou majetku je třeba zmínit také nestandardní pravomoci bývalého vedoucího odboru majetku, kterému rada udělila výjimku na vyšší limitu pro schvalování zakázek oprav a údržby až do výše 500 tisíc korun, přičemž do této částky bylo schvalováno více jak 90 % všech zakázek bez řádné soutěže

Třetím významným faktorem nízké návratnosti majetku byly dle auditu vysoké náklady na správu nemovitostí. Audit vyčíslil celkové náklady na poskytované služby správcovských firem na úrovni zhruba dvojnásobku oproti obvyklé odměně správcovských firem. Současně bylo zjištěno, že správcovské firmy neplnily některé povinnosti pro ně vyplývající z uzavřených mandátních smluv, a to zejména v oblasti procesu řízení a vymáhání pohledávek za nájemné. Městská část evidovala ke konci roku 2014 cca 120 milionů korun pohledávek po splatnosti, což je víceméně výše ročního výnosu z nájmu. Dle zjištění auditu trvalo například v Karlíně zaslání upomínky o vzniklém dluhu v průměru 9,5 měsíce a následně šest měsíců trvalo, než byly podniknuty kroky k soudnímu vymáhání. Vzhledem k povaze velké části po-

NÁZOR OPOZICE

ODS: Naše vyjádření je velmi stručné, jelikož jde o reakci na „článek o auditu“, nikoli na „audit“. Těžko můžeme reagovat na tvrzení, která nebyla ničím podložena, resp. do termínu, ve kterém jsme měli vyjádřit, nebyl zastupitelům předložen audit, o němž celý článek pojednává. Už jen to, že byl narychlo předložen v době, kdy bylo médii přetřásáno dvojí vytištění časopisu Osmička, vyvolává spíše mnoho otázek.

Nelze se tak vyhnout podezření, že vše jen mělo překrýt tuto aféru. V dohledné době na našich webových stránkách uveřejníme veškeré dokumenty k zakázce, která je zde zmíněna, aby se měl každý možnost přesvědčit o nepravdivosti těchto tvrzení. ◀

Ondřej Gros, zastupitel za ODS

TOP 09: TOP 09 nemůže reagovat na závěrečnou zprávu z auditu hospodaření, protože ji doposud od současné koalice neobdržela. A to přesto, že už na jednání Zastupitelstva 11. 3. byla informace v písemné podobě všem stranám přislíbena. Nebudeme tedy hodnotit něco, s čím jsme se nemohli blíže seznámit, neznáme ani autora auditu, ani metodiku, jakou byl vypracován. ◀

Markéta Adamová, zastupitelka a předsedkyně TOP 09 Praha 8

hledávek z pohledu jejich „nedobytnosti“ bude muset být poměrně vysoký podíl těchto pohledávek v budoucnu zřejmě odepsán.

Na závěr je třeba dodat, že současné vedení radnice MČ Praha 8 dělá vše pro to, aby zefektivnilo hospodaření s majetkem městské části a dosáhlo identifikovaného potenciálu zlepšení na úrovni milionů korun, o které městská část v minulých letech každý rok přicházela. ◀

Michal Fišer, zastupitel (ANO)

HOSPODAŘENÍ RADNICE**FINANCE**

Základní parametry rozpočtu Prahy 8 na rok 2015

Na posledním jednání zastupitelstva byl schválen rozpočet na rok 2015. Přestože je charakter rozpočtu z velké části daný rozhodnutími bývalého vedení radnice, rozpočet signalizuje důležité změny do budoucna.

Zásadní je změna přístupu k provozním výdajům města. Zatímco provozní výdaje v minulosti postupně narůstaly, nová koalice hledá cesty k úsporám, aniž by se úspory odrazily v úrovni poskytovaných služeb veřejnosti. Provozní výdaje schváleného rozpočtu pro letošní rok poklesly o cca 40 mil. korun oproti roku 2014. Jak dále ukazuje rozpočtový výhled, nová koalice počítá s postupným snižováním těchto výdajů na úrovni, která by byla dlouhodobě udržitelná. Plánováno je jejich každoroční snižování o 50 mil. korun až do doby, kdy běžné příjmy městské části plně pokryjí provozní výdaje. Jak je patrné z grafu, nejvyšší jsou výdaje na provoz úřadu.

Snižování provozních výdajů se koalici musí podařit, jiný scénář by vedl k bankrotu městské části.

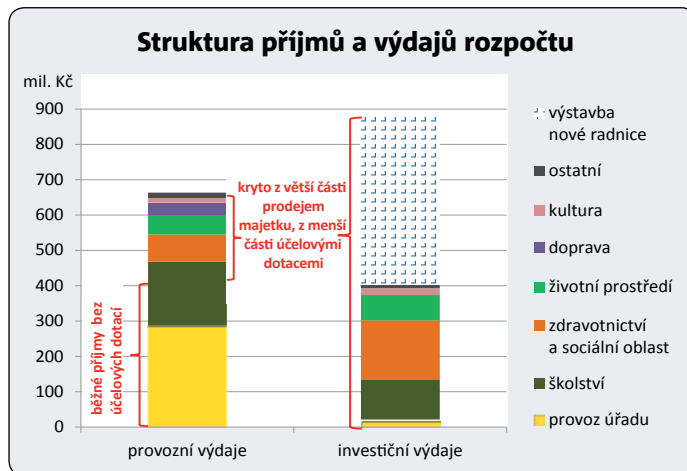

ný a jako vyrovnaný byl i prezentován. Prodej majetku však např. v r. 2014 kryl skoro 900 mil. korun výdajů. To si z dlouhodobého hlediska MČ nemůže dovolit. Podobně tomu bude v letošním roce z důvodu mnoha výdajů, ke kterým Praha 8 vázou platné smlouvy uzavřené ještě bývalým vedením radnice.

Co nás čeká

Nejnákladnější investiční akcí i pro letošní rok bude pokračování fi-

pro mateřskou školu v budově Pernerova (vyhrazeno 25 mil. korun), půdní vestavba v ZŠ Lyčkovo náměstí (12 mil. korun).

V oblasti kultury je plánována rekonstrukce národní kulturní památky Kobyliská střelnice (20 mil. korun).

V oblasti životního prostředí se počítá např. s dokončením rekonstrukce Thomayerových sadů (11 mil. korun). Dále se bude revitalizovat Karlínské náměstí. Pro rok 2015 je v rozpočtu na tuto akci vyhrazeno 51 mil. korun. Již nyní však víme, že se Praha 8 podařilo vysoutěžit tuto zakázku za výrazně levnější částku s tím, že 87 % investičních výdajů pokryje dotace Evropské unie.

V oblasti dopravy vznikne bezpečnostní analýza krizových míst, která vyústí v řešení nejproblematičtějších úseků silnic. Například půjde o křižovatku u OC Krakov. Konceptně bude řešeno zlepšení možností pohybu chodců a cyklistů po městské části a dopravní situace dolní Libně a Palmovky. V Karlíně proběhne úprava dopravního značení a parkovacích zón.^{*)}

Schválený rozpočet je k dispozici na webu Prahy 8 www.praha8.cz v sekci rozpočty. Občané tak mají

NÁZOR OPOZICE

ODS: Rozpočet na rok 2015 jsme nepodpořili mimo jiné z důvodu výrazného snížení investičních prostředků nutných pro rozvoj Prahy 8. Jako příklad lze uvést pokles investic do obnovy chodníků z řádu desítek milionů na jednotky milionů. Přičemž finance na běžný chod odboru dopravy, např. na různé studie či tisk propagačních materiálů, radikálně vzrostly. ◀

Tomáš Mrázek, zastupitel za ODS

TOP 09: Byť velká část navrhovaného rozpočtu je podobná rozpočtu, který chystala během roku 2014 bývalá koalice, pro zastupitele TOP 09 Praha 8 nebylo možné rozpočet podpořit. Rozpočet nepočítá s financováním Centra péče pro žáky se speciálními vzdělávacími potřebami; z rozpočtu byly odstraněny položky nutné k dostavbě nové radnice a přesunu úředníků; položka na personální náklady zůstává stále stejně vysoká. Zákroky a změny, které byly v rozpočtu provedeny, nevedou k žádnému avizovanému zlepšení financování městské části. Zatím jediné, co bylo provedeno, je nesmyslné škrtnání potřebných investic a zahrnování bližší neobjasněných položek. To vše za nejasného programu a priorit současného vedení, které občany odmítá seznámit se svým programovým prohlášením. ◀

Petra Hainzová, předsedkyně zastupitelského klubu TOP 09 Praha 8

možnost se hlouběji seznámit s jednotlivými položkami. ◀

Eliška Vejchodská, předsedkyně finančního výboru zastupitelstva MČ Praha 8 (Strana zelených)

*) Financování akcí spojených s dopravou je zahrnuto v provozních výdajích. Praha 8 je financuje formou daru magistrátu, který je vlastníkem dopravní infrastruktury.

” Snižování provozních výdajů se musí podařit, jiný scénář by vedl k bankrotu městské části.

Z plánovaných opatření ke snížení provozních výdajů uvedme zeštíhlení úřadu či hromadné nakupování energií na burze pro všechny organizace města včetně škol. K těmto úsporám mělo být přikročeno již dávno. Je škoda, že se jimi bývalé vedení nezabývalo.

Další zásadní změnou je také **nezastírání schodkového hospodaření** obce. Rozbujelý výdaje včetně výdajů provozních byly dlouhodobě kryty prodejem majetku, přesto byl rozpočet vždy účtelně vyrovná-

nančně náročné výstavby budovy nové radnice na Palmovce (v r. 2015 bude vydáno 480 mil. korun). Další finančně náročnou akcí je dostavba domu sociálních služeb (v r. 2015 bude vydáno 126 mil. korun). Pro srovnání celý rozpočet MČ na jeden rok počítá s příjmy ve výši cca 424 mil. korun.

Pro tento rok je plánováno mnoho projektů v oblasti školství. Například rekonstrukce jídelny a kuchyně v ZŠ Ústavní (v rozpočtu je vyhrazeno 38 mil. korun), zřízení čtyř tříd

PŘEDSTAVUJEME

STRATEGIE

Praha 8 přistoupila k realizaci místní Agendy 21

Zastupitelstvo MČ Praha 8 přijalo na svém březnovém zasedání „Deklaraci o implementaci místní Agendy 21 a principů udržitelného rozvoje v MČ Praha 8“ a přistoupilo k realizaci tohoto mezinárodního programu v naší městské části. Zodpovědným politikem místní Agendy 21 (MA21) byl zvolen místostarosta MgA. Petr Vilgus, Ph.D., koordinátorkou MA21 se stala Bc. Iva Hájková, pracující v nově vytvořeném Oddělení strategického rozvoje a Agendy 21.

„Chceme, aby veřejnost byla rovnocenným partnerem v rozhodovacím procesu na radnici a měla svou spoluzodpovědnost i za výsledky,“ říká Petr Vilgus. „Úkolem politika

žitelného rozvoje. Je to proces, při němž se zpracovává vize a realizuje akční plán rozvoje daného místa.

Pokud je místní Agenda 21 dobře vedená, znamená například větší spokojenost obyvatel, zachování a zlepšení kvality životního prostředí, nalezení skutečných problémů a optimálních cest k jejich řešení. Potřeba je i větší pochopení práce úřadů a zastupitelů a zvýšení důvěry v jejich rozhodnutí, pochopení různých názorů a postojů, posílení a rozvoj demokracie, posílení pocitu sounáležitosti s obcí či regionem, zachování místních

Každý přinese svoje hledisko. Snižuje se tím riziko, že jednotlivce nebo malá skupina učiní rozhodnutí, které za pár let přestane vyhovovat – například přijme investici do průmyslové aktivity, která se stane pro obec posleze spíše zátěží než přínosem, nebo zvolí příliš krátkozrace koncepci dopravy v obci.



místní Agenda 21

Jak zapojit veřejnost

K zapojení veřejnosti nestačí jen vystavování informací na nástěnkách nebo internetu. Je to dlouhodobý proces budování důvěry a spolupráce mezi místní správou a obyvateli. Vyžaduje neustálou aktivní oboustrannou komunikaci. K zapojování veřejnosti se používají různé techniky počínaje dotazníky, rozhovory či letáky přes veřejná setkání, e-mailové diskuze, referendum, případové studie, ústní vyprávění pamětníků až po netradiční způsoby, jako je hodnocení obce, kulaté stoly, reálné plánování, vytváření vizí, vytváření shody, občanské poroty či týmové vytváření videonahrávek.

Podstatná je společná diskuze mezi podnikateli, mládeží, náboženskou obcí, místními zájmovými spolky, institucemi, místní školami, policií, lékaři, státními institucemi, provozovateli služeb apod. Na výstupech práce se musí všichni partneři shodnout.

Které městské části zavádí místní Agendu 21

Aktuálně je jich 11. Jedná se o Prahu 4, 7, 12, 13, 14, 18, 20, 21, MČ Praha – Libuš, Praha – Dolní Počernice, Praha – Slivenec, včetně hlavního města Prahy.



▲ MgA. Petr Vilgus, Ph.D., politik místní Agendy 21

Co je udržitelný rozvoj

Udržitelný rozvoj je takovým rozvojem, který naplňuje potřeby přítomných generací, aniž by ohrozil schopnost naplňovat je i generacím budoucím. Dlouhodobě efektivní řešení jsou pouze taková, která zohledňují současně ekonomické, sociální i ekologické aspekty rozvoje.

Zapojte se právě teď!

Rada městské části bude na červnovém zasedání zastupitelstva předkládat návrh na pořízení Strategického plánu udržitelného rozvoje MČ Praha 8. Tento potřebný strategický dokument bude zpracovávat komunitně se všemi zainteresovanými skupinami v městské části. Oslovujeme aktivní občany, kterým není jedno, jakým směrem se budoucí rozvoj MČ vydá. Pošlete nám kontakt a ozvěte se nám na adresu strategie@praha8.cz. My vám na oplátku napíšeme, jakým způsobem chceme přípravu strategického plánu organizovat a jakým způsobem byste se mohli zapojit. ◀

Iva Hájková



▲ Diskuze občanů u kulatého stolu

MA21 je dohlížet na tento proces, motivovat širokou veřejnost, aby se do tohoto procesu zapojila, a společně s kolegy v radě MČ vytvářet podmínky pro jeho naplňování.“

Co je to místní Agenda 21

Místní Agenda 21 označuje nový přístup k rozvoji obce, města či regionu. Místní Agenda 21 je – jednoduše řečeno – místní strategie udr-

kulturních, společenských i přírodních hodnot, lepší schopnost obce nebo regionu reagovat na měnící se vnější i vnitřní prostředí, místní stabilitu, která ovlivňuje stabilitu v mezinárodním měřítku.

Základem je co nejvyšší míra spolupráce s místními organizacemi a veřejností, která umožňuje z hlediska dlouhodobého dopadu efektivnější rozhodování.

VÍCE INFORMACÍ:

- ▶ Oddělení strategického rozvoje a agendy 21
Pavel Roušar, tel.: 222 805 764
Iva Hájková, tel.: 222 805 386
- ▶ <http://www.praha8.cz/ma21>
<http://ma21.cenia.cz/>
<http://zdravamesta.cz/>



ČTENÁŘI PÍŠÍ...

Vážení čtenáři,

V této rubrice publikujeme vaše vybrané dotazy, připomínky či návrhy včetně odpovědí.

Nezveřejňujeme příspěvky anonymní, vulgární a zjevně nepravdivé. V případě pochybností rozhoduje redakční rada.

Vaše stručné náměty posílejte na e-mail osmicka@praha8.cz či na adresu Zenklova 35/1, Praha 8, 180 48.

Redakce si vyhrazuje právo příspěvků krátit a upravovat.

► Velmi pozorně jsem si v únorové Osmičce přečetla Vaši odpověď na připomínku paní R. Krpatové ohledně naprosto zbytečné části kousku cyklostezky podél Čimické ulice vedle dráhy pro bikros. Musela jsem si vše přečíst několikrát a pak mi stejně napadlo pořekadlo „já o koze a Ty o voze“. Takže se znovu ptám (a zajímá to spousta dalších lidí), proč se vyhazovaly ty hříšné peníze na zcela zbytečný kousek cyklostezky, když mohly být použity smysluplněji. A ještě by mně zajímalo, kolik ta sranda stála. A odpověď typu, že byl realizován na základě územního plánu a stavbu prováděla TSK hl. m. Prahy si nechte od cesty!

Dagmar Šípová

Vážená paní Šípová,

zmíněný úsek cyklostezky nebyl realizován MČ Praha 8 a ani z finančních prostředků MČ Praha 8. Stavba byla provedena na pozemcích hl. m. Prahy a investorem a zhotovitelem byl správce komunikací TSK hl. m. Prahy. Dle jejich sdělení akce stála necelé dva mil. korun bez DPH. V této ceně je zahrnuta i výstavba části komunikace v Čimickém háji a úprava komunikace v ulici Maškova. Odbor dopravy MČ Praha 8 se jako místně příslušný silniční správní úřad vyjadřoval pouze k technické dokumentaci a umístění dopravního značení. Někomu se může zdát, že se jedná o zbytečný kousek cyklostezky, ale částí tvoří celek. V tomto případě se jedná o značenou hlavní cyklostezku A280 spojující Prahu 9 – Ďáblice–Kobylisy–Troju. Z tohoto důvodu byl v únorové odpovědi zmíněn Územní plán hl. m. Prahy. ◀

Odbor dopravy



► Rád bych se zeptal, jestli existuje na městské části Praha 8 odbor, který dohlíží na pořádek v okolí obchodního domu Krakov, zejména tam, kde obchodují Vietnamci, a také u zastávky autobusu. V okolí je neskutečný binec. Děkuji, že na to budete trvale dohlížet a sjednáte řádnou nápravu.

Steinitz

► Opětovně upozorňuji na neuklizenou Kandertovu ulici (obzvláště kolem kontejnerů na tříděný odpad) a oblast směrem k tzv. Bílému domu. Asi před týdnem se objevila v Kandertově ulici uklízeč četa, ale smetla pouze několik nedopalků. Po jejich odchodu zůstala ulice dál plná odpadků. Děkuji za nápravu.

Jana Štěpánková

Vážená paní Štěpánková,

Vaše upozornění jsme postoupili Technické správě komunikací (TSK) hl. m. Prahy, která je v této věci kompetentní. Je to příspěvková organizace zřízená a financovaná hlavním městem Prahou. Nad rámec standardního úklidu, který zajišťuje hl. m. Praha prostřednictvím TSK, začalo 1. 4. 2015 nadstandardní čištění, které probíhá v rámci Projektu „Čistá osmička“. Toto ruční a strojní čištění ve vybraných ulicích Prahy 8 hradí radnice Prahy 8. Termíny a četnost čištění pro konkrétní ulice/úseky je možno ověřit také na stránkách <http://praha8.cz/Cista-osmicka.html>. Pořádek na ulicích a čistota veřejného prostranství je především vizitkou občanů. Proto může každý, komu záleží na pořádku ve svém okolí, zavolat na Městskou policii hl. m. Prahy (tel. 156), uvidí-li někoho odkládat odpad mimo vyhrazená místa. Přivolaná hlídka může přímo na místě zjednat nápravu, případně po ztotožnění pachatele přestupku věc zdokumentovat a učinit oznámení příslušnému správnímu orgánu, který poté přestupek projedná. ◀

Odbor dopravy

Dobrý den, pane Steinitzi, ve Vámi zmiňované lokalitě jsme již v minulosti záležitosti spojené s úklidem řešili. Za úklid komunikace (chodník i vozovka) je zodpovědný jejich vlastník, kterým je Magistrát hl. m. Prahy. Údržbu a správu majetku města zajišťuje pro MHMP Technická správa komunikací hl. m. Prahy, která provádí zpravidla 2x ročně velké blokové čištění komunikací. Přesto jsme požádali TSK o zvážení častějšího úklidu. Boj s nepořádkem je nekonečný a jeho úspěch závisí především na změně chování některých spoluobčanů. Pořádek na ulicích a čistota veřejného prostranství je vizitkou občanů a zároveň nedílnou součástí našeho životního prostředí. Děkujeme Vám za Vaše upozornění a ujišťujeme Vás, že dané lokalitě bude ze strany pracovníků životního prostředí věnována zvýšená pozornost. ◀

Odbor životního prostředí a speciálních projektů

HISTORIE

VÝROČÍ 110. LET OD VYSVĚCENÍ PROVIZORNÍHO LIBEŇSKÉHO KOSTELA

Kostel sv. Vojtěcha – sakrální

Kostel sv. Vojtěcha v Libni letos oslaví 110. let od svého vysvěcení. Toto výročí je o to významnější, že byl kostel původně projektován pouze jako provizorní stavba na období necelých deseti let. Historie kostela sv. Vojtěcha je úzce spjata s historií Libně, jež byla v roce 1901 spolu s Karlínem přiřazena k Velké Praze jako její osmá část. Libeň procházela na přelomu 19. a 20. století velkým stavebním rozvojem a musela se vypořádat s nárůstem obyvatel z důvodu průmyslového rozmachu. Na území Libně se tehdy nacházela jediná větší sakrální stavba a to kaple Libeňského zámku, která svou kapacitou již přestávala dostačovat potřebám obyvatelstva. Spolek sv. Bonifáce, který působil při Emauzském klášteře v Praze, nabídl Jednotě pro vystavění chrámu Páně v Praze – Libni pomoc při stavbě provizorního kostela. Stavební práce započaly v říjnu roku 1904 a byly svěřeny významnému staviteli Matěji Blechovi.

Stavba provizorního kostela v Libni

Chrámu byl původně projektován jako obdélná stavba s malým sanktusníkem na oltářní straně. V prů-



▲ Interiér provizorního kostela sv. Vojtěcha v Libni, dobová pohlednice z roku 1905

čelí bylo počítáno s velkým oknem a předsunutým hlavním vstupem. Během započatých stavebních prací však došlo ke změně v projektu. Žádost o schválení nových plánů, které již počítaly s věží kostela, byla podána během roku 1904. Samotná stavba byla hotova následující rok a vysvěcena 9. dubna 1905.

Zatímco o staviteli kostela není pochyb, o architektovi stavby se vedou spory. Odborná literatura v mnoha případech autorství stavby připisuje architektovi Emilu Králíčkovi, který ve stavební společ-



◀ Kostel sv. Vojtěcha se nachází v těsné blízkosti libeňské sokolovny a Libeňského gymnázia, dobová pohlednice z roku 1905

Repro: Kromka kostela

nosti Matěje Blechy pracoval jako projektant. Jiné zdroje však uvádějí jako autora návrhů přímo Matěje Blechu. Spornost tohoto Králíčkovy autorství podporují dva rozdílné dochované plány kostela, které se od sebe liší nejen rukopisem, ale také samotnou podobou budoucího chrámu.

Vzhledem k tomu, že bylo s kostelem sv. Vojtěcha od počátku počítáno pouze jako s provizorním, nebyl proto kostel dostatečně udržován a opravy byly prováděny pouze v nejnútnejších případech. Po první světové válce byly opakovaně podávány Jednotou pro vystavění chrámu Páně v Praze – Libni žádosti o zachování kostela, který měl být dle původního záměru nahrazen kamennou stavbou. Nový kostel se však nepodařilo nikdy realizovat, ačkoli vznikly návrhy na jeho výstavbu. Od padesátých let dvacátého století, kdy již stavba nového kostela nebyla aktuální, byl kostel postupně opravován. Generální opravou pak prošel v letech 1996 až 2001.

◀ Páter Václav Sochor během pravidelné bohoslužby



Výzdoba kostela sv. Vojtěcha

Interiér kostela mnohé překvapí svou vzdušností a monumentalitou stropní konstrukce, již podtrhují dřevěné vyřezávané podpěry, které naopak působí svojí subtilní propracovaností. Výmalba kostela odkazuje na secesní zálibu v rostlinných motivech a pozorný divák

HISTORIE / POZVÁNKA

unikát ve stylu secese

si zajisté všimne vlivu folklorního umění, které secesní sloh často transformoval pro své vlastní potřeby. Interiér tak vytváří u návštěvníka pocit vesnického rázu, který je na první pohled vzdálen sakrální funkci stavby.

Interiéru kostela dominuje hlavní oltář Nejsvětějšího Srdce Páně. Boční oltáře pak znázorňují sv. Anežku, které měl být kostel původně zasvěcen, a Pannu Marii s Ježíškem. Lavice kostela, kazatelna a křížová cesta zdobící stěny kostela nejsou původní, ale byly sem převezeny z kostela sv. Václava v Bohnicích.

Kostel sv. Vojtěcha v Libni je jedinečnou ukázkou secesní sakrální architektury z počátku 20. století, především proto, že secese jako architektonický styl se sakrální ar-

chitekturou takových rozměrů primárně nepočítal. Secese byla vždy spíše slohem civilním a pro své tvarosloví byla často stavebníky chrámů odmítána. I přes původní myšlenku provizorní stavby je štěstím, že historické okolnosti nové stavbě libeňského chrámu nepřály a kostel sv. Vojtěcha se tak stal stálou architektonickou perlou nejen dnešní Libně.

Společenství u svatého Vojtěcha dnes

Farnost sv. Vojtěcha patří k menšímu pražským farnostem. O místní komunitu pečuje pater Václav Sochor, kromě pravidelných bohoslužeb se konají biblické hodiny a přípravy na křest apod. Celkem živé je společenství mladých rodin, které občas pořádá výle-



◀ Návrh nového kostela v Libni, který měl nahradit provizorní dřevěný kostel sv. Vojtěcha. Autorem návrhu byl Jindřich Fialka, dobová pohlednice

ty s dětmi. Sestry Matky Terezy organizují mše svaté pro bratry a sestry bezdomovce v neděli odpoledne. Slavnostní poutní mše svatá se bude konat v neděli 26. dubna v 10 hodin, nedělní mše svaté jsou pravidelně v 10 hodin.

S historií kostela a jeho osudy je možné se podrobněji seznámit na výstavě, která je věnována této památce a je otevřena od 1. 4. 2015 do 24. 4. 2014 v tzv. Bílém domě MČ Praha 8. ◀

Jana Pešlová, Tomáš Pavlů

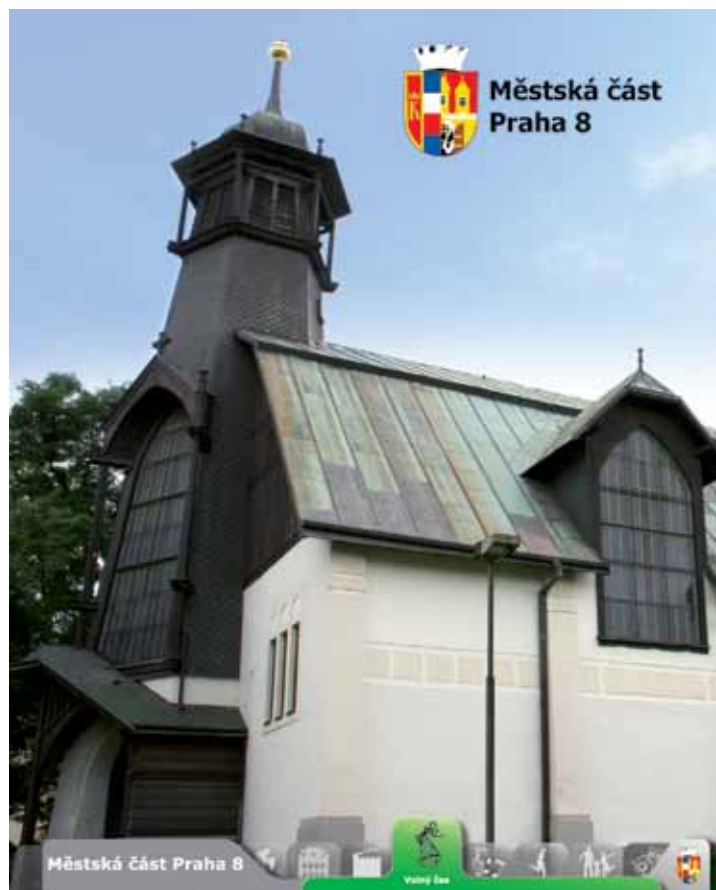

ÚŘAD MČ PRAHA 8 A FARNOST SV. VOJTĚCHA
VÁS SRDEČNĚ ZVOU NA

OSLAVU 110. VÝROČÍ VYSVĚCENÍ KOSTELA SV. VOJTĚCHA V LIBNI V SOBOTU 25. DUBNA 2015

PROGRAM V KOSTELE OD 12:00 - OTEVŘENÍ KOSTELA

12:30, 13:30 a 15:15

Komentované prohlídky

15:00

Koncert ZUŠ Učňovská
komorní orchestr Archi d Oro,
kytarový soubor a soubor zobcových fléten

17:00

Mše Svátá

18:00

Varhanní koncert
na varhany zahráje Miroslav Šimek,
zpěv Luboš Koš a Mikoláš Perla

POUŤ PŘED KOSTELEM: 11:00-19:00

Remesla, divadlo pro děti a občerstvení

VÝSTAVA „110 LET KOSTELA SV. VOJTĚCHA“

1.-24. 4.

je možné navštívit výstavu v budově
Úřadu MČ Praha 8, tzv. „Bílý dům“
Praha 8-Libeň, U Meteoru 6

25.-26. 4.

bude výstava k vidění
v kostele sv. Vojtěcha

ŽIVOTNÍ PROSTŘEDÍ

MĚSTSKÁ ZELENĚ

Výzva k pomoci s hledáním míst pro nové parky vyvolala velký zájem veřejnosti

Již během prvního měsíce od vyhlášení výzvy týkající se spolupráce s hledáním míst pro nové parky a plochy veřejné zeleně jsme od občanů obdrželi velké množství podnětů.

Občané poukázali na celkem 67 problematických lokalit, přičemž jde o místa různé velikosti, stupně zanedbanosti a samozřejmě také různých vlastnických práv. Množství reakcí a kvalita jednotlivých podnětů nás přesvědčila o tom, že jsme se vydali správnou cestou. Nové vedení městské části nechce opakovat chyby těch předchozích, které neřešily otázku životního prostředí komplexně s důrazem na rovnoměrný rozvoj jednotlivých částí Prahy 8, ale šly cestou několika separátních priorit a jejich konkrétních realizací, často navíc bez odpovídající spolupráce s občany.

Tento přístup se nyní výrazně změní. Nový postup příprav revitalizací jednotlivých parků a ploch veřejné zeleně bude probíhat následovně. V první fázi budou ve spolupráci s občany připraveny informace o všech potenciálních lokalitách. Tento výběr již probíhá a měl by být



◀ Jednou z prioritních ploch, na které by měla proběhnout odpovídající revitalizace, je náměstí u metra Ládví.

Foto: Vit Cěza

dokončen přibližně do poloviny letošního roku. Všechny posuzované lokality jsou a budou rozdělovány do skupin podle významnosti dané jejich potenciálem a geografickým umístěním, a samozřejmě také podle stupně realizovatelnosti příslušné revitalizace, jež je dána zejména vlastnickými právy. Lokality jsou zatím pracovní rozdělovány do šesti skupin, ale není vyloučeno, že ještě dojde, pokud se to ukáže jako

přínosné, k odpovídajícím úpravám. Aktuální podoba tabulky s jednotlivými podněty od občanů, rozdělením lokalit do priorit a komentářem komise je již k dispozici v aktualitách na webu městské části. Druhou fází bude příprava konkrétních realizací. Zde budeme chtít postupovat opět ve spolupráci s občany zejména skrze veřejná projednávání, která by měla začít ve druhé polovině letošního roku. Zároveň chceme do příprav zapojit i odbornou veřejnost, konkrétně již byla zahájena spolupráce se studenty ČVUT. Získané podklady budou využívány při tvorbě projektů, žádostí o dotace a při přípravě rozpočtů počínajících rokem 2016.

Během vyhodnocování došlých podnětů se jednoznačně potvrdil jeden z předpokladů, a sice velký zájem občanů o tvorbu, případně revitalizaci větších „jádrových parků“ v jednotlivých částech Prahy 8. Velký zájem je tak o revitalizaci plochy v okolí OC a KD Krakov, revitalizaci náměstí u metra Ládví, citlivé řešení jednotlivých ploch zeleně v oblasti Střížkova, revitalizaci parku „Dlážděnka“ pod finančním úřadem či o velkou revitalizaci plochy u vznikající nové radnice na

Palmovce. Vzhledem k již zmiňované potřebě rovnoměrného rozvoje jednotlivých částí Prahy 8 budou všechny tyto lokality zařazeny mezi prioritní a bude u nich postupováno výše naznačeným scénářem.

Z podnětů občanů vyplývají i další souvislosti, které bude nutné řešit. Jako příklad lze uvést zanedbanou přírodní památku Prosecké skály a její široké okolí. Po seznámení se s problematikou lze jednoznačně říci, že se tento problém týká prakticky všech přírodních památek v Praze 8. Toto zjištění bylo mimo jiné potvrzeno i pracovníky Botanické zahrady Praha. Komise pro životní prostředí proto bude iniciovat jednání se všemi kompetentními orgány, zejména s Magistrátem hl. m. Prahy, na kterých se bude řešit budoucnost přírodních památek v Praze 8, jež jsou velmi významné.

Závěrem nezbyvá než občanům poděkovat za dosavadní spolupráci, která bude jistě pokračovat i v následujících měsících. V případě jakýchkoli dalších podnětů a dotazů je možné se obracet přímo na e-mail: vit.ceza@praha8.cz ◀

Vít Cěza, předseda Komise pro životní prostředí Rady MČ Praha 8



Foto: Vit Cěza

▶ Fotografie z PP Prosecké skály dokladuje její špatný stav. Podobné je to i na dalších přírodních památkách. Přitom jde nejen o potenciální estetická místa pro občany, ale také o významné neživé (abiotické) složky prostředí, na které jsou navázána cenná rostlinná a živočišná společenstva.

ZIVOTNÍ PROSTŘEDÍ**VELKOOBJEMOVÉ KONTEJNERY**

Místo	Datum	Čas přistavení a odvozu
Služská x Přemyslská	7. 4.	13.00–17.00
V Zámčích (u domu 51/64)	7. 4.	14.00–18.00
Šimůnkova (slepý konec)	7. 4.	16.00–20.00
Štěpničná (parkoviště)	8. 4.	13.00–17.00
Valčíkova x Na Truhlářce	8. 4.	14.00–18.00
Tanvaldská (proti domu č. 1)	8. 4.	15.00–19.00
Braunerova x Konšelská	8. 4.	16.00–20.00
Třebeňická x Sebužinská (parkoviště)	9. 4.	13.00–17.00
Trojská x Nad Trojou	9. 4.	14.00–18.00
Třeboradická x Košťálkova	9. 4.	16.00–20.00
Dolejšková x U Slovanky	10. 4.	13.00–17.00
U Sluncové x Za Invalidovnou (parkoviště)	10. 4.	14.00–18.00
Drahorádova	10. 4.	15.00–19.00
Kandertova x Lindnerova	10. 4.	16.00–20.00
Uzavřená	11. 4.	8.00–12.00
V Nových Bohnicích x K Farkám	11. 4.	9.00–13.00
Zhořelecká x Nad Pentlovkou (parkoviště)	11. 4.	10.00–14.00
Frýdlantská (parkoviště u Žernosecké)	13. 4.	13.00–17.00
Burešova	13. 4.	14.00–18.00
Chaberská x Líbeznická	13. 4.	15.00–19.00
Doláková x Hackerova x Kusého	13. 4.	16.00–20.00
Fořtova x Do Údolí	14. 4.	13.00–17.00
Gabčíkova (mezi ul. Kubišovou a Valčíkovou)	14. 4.	14.00–18.00
Kašparovo náměstí	14. 4.	16.00–20.00
Gdaňská x Toruňská	15. 4.	13.00–17.00
Havlínova x Pohnertova	15. 4.	14.00–18.00
Havránkova x Šimůnkova	15. 4.	15.00–19.00
Hnězdenská x Olštyňská	16. 4.	13.00–17.00
Janečkova	16. 4.	14.00–18.00
K Haltyři x Velká skála	16. 4.	15.00–19.00
Ke Stírce x Na Stírce	16. 4.	16.00–20.00
Křivenická x Čimická	17. 4.	13.00–17.00
Jírsíkova x Malého	17. 4.	14.00–18.00
K Mlýnu x Chorušická	17. 4.	16.00–20.00
Lindavská	18. 4.	8.00–12.00
Kubíkova (u DD)	18. 4.	9.00–13.00
Kurkova (parkoviště)	18. 4.	9.00–13.00
Kubišova (mezi ul. Pod Vlachovkou a S. K. Neumanna)	20. 4.	13.00–17.00
Pekařova x Jestřebická	20. 4.	14.00–18.00
Libišská (parkoviště)	20. 4.	15.00–19.00
Pod Vodárenskou věží (východní konec)	20. 4.	16.00–20.00
Mazurská (u trafostanice)	21. 4.	13.00–17.00
Mlazická	21. 4.	14.00–18.00
Kollárova (mezi ul. Křížkovou a Pernerovou)	21. 4.	16.00–20.00
Pod Vodárenskou věží x Nad Mazankou	22. 4.	13.00–17.00
Stejskalova x U Rokytky	22. 4.	14.00–18.00
Modřínová x Javorová	22. 4.	16.00–20.00
Ratibořská x Radomská (parkoviště)	23. 4.	13.00–17.00
Na Dlážděnce x U sloupu (parkoviště)	23. 4.	14.00–18.00
Na Pecích x Chaberská	23. 4.	15.00–19.00
U Pekařky	23. 4.	16.00–20.00
Na Pěšinách x Pod Statky	24. 4.	13.00–17.00
V Zahradách x Na Sypkém	24. 4.	14.00–18.00
Korycanská x K Ládví	24. 4.	16.00–20.00
Na Přesypu x Pod Přesypem	27. 4.	13.00–17.00

Místo	Datum	Čas přistavení a odvozu
V Zámčích (u domu 51/64)	27. 4.	14.00–18.00
Na Žertvách x Vacínova	27. 4.	16.00–20.00
Valčíkova x Na Truhlářce	28. 4.	13.00–17.00
Na Truhlářce (parkoviště)	28. 4.	14.00–18.00
Na Vartě	28. 4.	15.00–19.00
Braunerova x Konšelská	28. 4.	16.00–20.00
Nad Popelářkou x Na Dlážděnce	29. 4.	13.00–17.00
Dolejšková x U Slovanky	29. 4.	14.00–18.00
Drahorádova	29. 4.	16.00–20.00
Nad Rokoskou x Kubišova	30. 4.	13.00–17.00
Frýdlantská (parkoviště u Žernosecké)	30. 4.	14.00–18.00
K Haltyři x Velká skála	30. 4.	16.00–20.00
Nekvasilova (parkoviště za TJ)	4. 5.	13.00–17.00
Braunerova x Konšelská	4. 5.	14.00–18.00
Pakoměřická x Březiněveská	4. 5.	15.00–19.00
Burešova	4. 5.	16.00–20.00
Doláková x Hackerova x Kusého	5. 5.	13.00–17.00
Fořtova x Do Údolí	5. 5.	14.00–18.00
Gabčíkova (mezi ul. Kubišovou a Valčíkovou)	5. 5.	16.00–20.00
Dolejšková x U Slovanky	6. 5.	13.00–17.00
Gdaňská x Toruňská	6. 5.	14.00–18.00
Drahorádova	6. 5.	15.00–19.00
Havlínova x Pohnertova	6. 5.	16.00–20.00

Dle informací specialisty odpadového hospodářství MHMP Lukáše Jandy (tel.: 236 004 263) uvádíme, které odpady je možné ukládat do velkoobjemových kontejnerů a které nelze.

Konkrétní stanoviště a čas přistavení velkoobjemových kontejnerů určuje ve spolupráci se svozovou společností referent odboru životního prostředí ÚMČ Praha 8 David Zlatý, tel.: 222 805 630.

Přistavování velkoobjemových kontejnerů a jejich provoz provádí svozová společnost IPODEC – ČISTÉ MĚSTO a.s., tel.: 286 583 310.

VOK NA BIO ODPAD

Místo	Datum	Čas přistavení a odvozu
Přívorská x Hanzlíkova	7. 4.	15.00–19.00
Turská x K Větrolamu	9. 4.	15.00–19.00
Na Dílcích	11. 4.	9.00–12.00
V Nových Bohnicích	11. 4.	9.00–12.00
Brandýská x Ke Hřišti	11. 4.	10.00–14.00
Fořtova x Okořská	14. 4.	15.00–19.00
Do Údolí x Libeňská	15. 4.	16.00–20.00
Na Hranicích x Kočova	17. 4.	15.00–19.00
Přemyslská x Chaberská	18. 4.	9.00–12.00
Klecanská x Na Ládví	18. 4.	10.00–14.00
Fořtova x Do Údolí	21. 4.	15.00–19.00
U Pekařky x Pod Bání	22. 4.	15.00–19.00
Kandertova – západní konec	24. 4.	15.00–19.00
Na Hájku x Nad Kotlaskou IV	27. 4.	15.00–19.00
Pod Vlachovkou x S. K. Neumanna	29. 4.	15.00–19.00
Nad Popelářkou 177/11	30. 4.	15.00–19.00
Na Bendovce x Nad Pentlovkou	5. 5.	15.00–19.00
Ke Stírce x Okrouhlická	7. 5.	15.00–19.00

JUBILEJNÍ DIVADELNÍ FESTIVAL

Loutkáři opět nadchli nejvděčnější diváky – děti

Jubilejní 40. festival amatérských loutkových divadel hostila od 20. do 22. března jako již tradičně scéna městské části Praha 8 Divadlo Karla Hackera. Především nejmenším divákům se během tří dnů představilo celem sedm souborů z Prahy i ze Středních Čech.

Přehlídka, kterou zahájil Roman Petrus, starosta MČ Praha 8, byla navíc soutěžní. Vítězný soubor dostal šanci se předvést na celostátním festivalu Loutkářská Chrudim. Pěticeletná odborná porota (m.j. Bohuslav Šulc z Divadla Spejbla a Hurvínka) ocenila jako nejlepší Loutkářský soubor DDM Kašpárek z Mladé Boleslavi a jeho hru Povídám, povídám pohádku.

Velkou odezvu ale mělo v hledišti každé vystoupení. Děti všechna představení prožívaly, napovídaly, někdy se i spontánně hrnuly k jevišti, aby protestovaly například proti únosu pejska čertem do pekla: „On se polepší, vrat' ho kočičce!“ Obrovskou radosti jim pak udělala návštěva zákulisí, kde si mohly popovídat se svými dřevěnými hrdiny.

„Za celou historii se v rámci festivalu odehrálo přes 300 představení převážně pro děti,“ ohlížel se spokojeně za uplynulými čtyřiceti lety Jiří Krása z domácího loutkového divadla Jiskra, které přehlídku organizuje. „A jsme rádi, že zájem diváků neochabuje,“ dodal. ◀ (vrs)



Foto: Vladimír Slabý

▶ „Já jsem ti fandil, abys z pekla utekl,“ říkal pejskovi Adalbertovi z divadla Baribal z Prahy 8 šťastný pětiletý Viktor z Liberce, který přijel do metropole za babičkou a ona ho i s dvouletým bráškou Jirkou vzala do divadla.



V Sokole Karlín všechny masky vyhrály

Tradiční jarní karneval proběhl 15. března v Sokole Karlín. Zúčastnilo se ho 32 dětí, které řádily s klauny, tančily a soutěžily. S nejhezčí maskou jsme si dlouho lámali hlavu, nakonec jsme vyhlásili, že všechny masky jsou krásné a krásné opravdu byly. Divadelní spolek Baribal pro nás připravil pohádku s názvem „Hop sem Hop tam“ – děti soustředěně sledovaly příběhy maňášků. ◀

Věra Zajíčková, Sokol Karlín



Foto: Vladimír Slabý

Velikonoční jarmark nabídl výrobky chráněných dílen

V „Bílém domě“ proběhl 25. března tradiční Velikonoční jarmark. Výrobky chráněných dílen se nabízely ve dvaceti stáncích, u jednoho stolu navíc probíhala ukázka tvorby vitráží. O všechny s láskou dělané výtvořky, ať už to byly např. háčkové kraslice, pomlázky, svíčky či plyšové hračky, byl mezi návštěvníky všech věkových kategorií velký zájem. ◀

Vladimír Slabý

8 STAROBOHNICKÉ POSVÍCENÍ

neděle 17. května 2015 náměstí ve Starých Bohnicích

STANČENSKÝ JARMARK

POSTIČKOVÁ TOMBOLA

SEBĚTĚŠNÝ PROGRAM NA PLODĚ

HISTORICKÝ PRŮVOD

POSVÍCENÍ HRA PRO DĚTI

www.StareBohnice.cz

Staré Bohnice

www.praha8.cz

www.farnostbohnice.cz

STAROBOHNICKÉ POSVÍCENÍ SE KONÁ POD ZÁŠTITOU MÍSTOSTAROSTKY ALENY BOKHYOVÉ

KULTURA / POZVÁNKA

◀ Děti si taneční figury vyloženě užívají.

Foto: Vladimír Slabý

TANEČNÍ PRO DĚTI

Školáci si tancování v Krakově užívají už 10 let

Taneční pro děti z prvního stupně základních škol, které organizuje Kulturní dům Krakov, jsou u dětí velice populární. Za deset let trvání jimi prošlo přes dva tisíce malých tanečnicků!

„Hravou formou se děti učí základy tanečního pohybu a vnímání hudby,“ přibližuje lektorka Andrea Sousedíková z Divadla Andromeda, která spolu s kolegou Dodo Slávikem kurzy vede. Děti se pod jejich vedením v průběhu čtyř až šesti lekcí naučí různé tance, jako například rokenrol, twist, disko nebo blues.

Na každé hodině je většinou 100 až 150 dětí, vždy z několika tříd. Ale stane se, že některé třídy nedorazí – učitelé zapomenou... „To je velká škoda zejména pro samotné děti, protože ty si tančení vysloveně užívají. A naučí se při tom i trošku jinému chování,“ říká lektorka.

Její slova potvrzují učitelé Melanie Černá a David Černý ze ZŠ Ústavní, jejichž třetáci a čtvrtáci zrovna řadí na parketu: „Chodíme na taneční s dětmi pravidelně už celých deset let a je strašně poznat, jak se na nich kurzy po-

zitivně odráží. Nejde jen o rozvoj rytmických a pohybových dovedností, ale i o sociální vazby. Dokonce se nám tu občas i zamilují,“ říká s úsměvem paní Černá.

Je to tak, malí tanečníci se přestávají ostýchat, chovají se spontánně a i pro učitele jsou najednou zcela jiné. Děti, které jsou ve škole zakřiknuté, se na parketu stávají sebevědomými osobnostmi, a získávají i jinou pozici v kolektivu. „Do určité míry je to pro nás i cenná diagnostická záležitost, kdy máme možnost sledovat chování žáků mimo školu, a díky tomu máme šanci i leccos se žáky jinak řešit,“ vysvětluje pedagožka, která taneční vnímá jako nedílnou součást výchovy.

Její kolega David Černý k tomu dodává, že pouští dětem hudbu i o přestávce. „Děti samy začnou tančit a používají při tom kroky a pohyby, které se naučí v Krakově. A když jsme slavili čtyřicáté výročí školy, tak samy přišly s nápadem na taneční představení, které vyšlo z těchto tanečnicků.“ ◀ (vrs)

MINIROZHOVOR

Zora Jandová je v Divadle Karla Hackera skoro doma

Herečka Zora Jandová uchvátí coby japonská dívka Mícuko Ao-jama ve hře „Z deníku hraběnky M.“ v polovině března vyprodané hlediště kobylického divadla Karla Hackera.



Foto: Vladimír Slabý

▶ **Jak se vám v tomto komorním divadle hraje?**

Já mám tohle divadélko moc ráda. Vystupuji tu tak často, že ho považuji skoro za svou domovskou scénu. Hrála jsem tu kdysi ve hře Edith Piaf, děláme tu s Rádiem Junior Českého rozhlasu spoustu představení pro děti.

▶ **Vybavíte si, kdy jste tu hrála poprvé?**

Já si spíš vzpomínám, jak jsem sem chodila už jako malá holka s babičkou, která bydlela v Kobylicích. A dodnes, když sem nahoru jdu, tak si přesně vybavuji, kde byla rytmika, kde zase cukrárna, ve které jsem si dávala jahody se šlehačkou...

▶ **Takže jste vlastně místní...?**

Já jsem jako úplně malé škvárně bydlela nedaleko Klicperova dnes Salesiánského divadla. Kobylické strážné byly bez paneláků, takže jsem mohla ležet v trávě obklopena ostružinami... Krajina dětství zmizela. Ale nemrzí mě to, protože i kdyby ta stráž s ostružinami zůstala, já už stejná nejsem. ◀

Vladimír Slabý



BARVÁM NEUTEČEŠ

BARVÁM NEUTEČEŠ

2. ročník - Nejzábavnější běh v České republice

Praha 8 - Bohnice

23. 5. 2015

Bohatý doprovodný program!



Zažijte
nejbarevnější
den Vašeho
života!



**Městská část
Praha 8**



facebook /barvamneuteces

www.barvamneuteces.cz

ŠKOLSTVÍ A MLÁDEŽ**LÉČENÍ S ÚSMĚVEM**

Dětem v MŠ Korycanská se dýchá lépe

„Je to radost,“ pousměje se Zuzanka a jde k ultrazvukovému inhalátoru Omron hrát si na indiana, tedy foukat obálčky a poslouchat pohádku. V mateřské škole Korycanská je i léčení zábava!

V MŠ Korycanská umožňují dětem s různým onemocněním začlenit se mezi ostatní děti. Zkušenosti získané ve školce v kolektivu zdravotně oslabených kamarádů znásobují kladné pocity, takže potom lépe přijímají léčbu. Děti si osvojují nenásilně vzorce chování a postojů k jednotlivým omezením činností sledováním staršího kamaráda. Ať jde o cvičení jógy, hru na zobcovou flétnu či celou škálu dalších rehabilitací a hlavně inhalací – jak léčebných, tak preventivních.

„Ultrazvukový inhalátor Omron si mohla školka koupit jen díky pomoci Fondu Sidus, který nám daroval 21 800 korun, a my bychom jim chtěli i touto cestou poděkovat,“ říká za celý



▲ Veselé inhalování děti nijak nestresuje.

kolektiv školky Jiřina Vyhnanovská a dodává: „V naší školce si dennodenně připomínáme, co je v životě důležité. Především je to zdraví. A je jen dobře, že děti mají pocit, že nic není nemožné, všechno se dá změnit. A výsledkem našeho léčebného snažení je návrat do běžného kolektivu mateřské školy.“ ◀ (jiv)

MIMOŠKOLNÍ ŽIVOT

Klub Mapa – kus dětského světa na Palmovce

Palmovka patří mezi ty části Prahy 8, které na první pohled nevypadají jako ideální místo pro rodiny s dětmi. Velká křižovatka tramvají, frekventovaná ulice Sokolovská, zpustlé autobusové nádraží, staveniště Nové Palmovky, žádné hřiště nebo pořádný park. Přesto zde spousta dětí žije a nedávno pro ně vznikl kus „dětského ráje“:



malý modrý domeček klubu Mapa utopený ve velké zahradě za cihlovou zdí.

Ačkoli klub Mapa, který zřizuje a provozuje městská část Praha 8, funguje na Palmovce teprve od června loňského roku, je v něm pořádně živo. Chodí sem denně okolo dvaceti dětí ve věku 6–12 let, které si tady malují, vyrábějí různé věci, hrají divadlo, tancují nebo běhají na zahradě.

„Chtěli jsme, aby děti na Palmovce měly bezpečný prostor pro svoje hry, kde mohou nejen trávit volný čas, ale také se celkově rozvíjet,“ říká jeho koordinátorka Zuzanna Bedřichová. V klubu se také děti mohou přihlásit na pravidelné doučování. „Nikoho nenutíme a těší nás, že si děti o doučko říkají samy,“ dodává její kolegyně Michaela Vieweghová.

Otevřeno je pondělí až čtvrtek 13.00–18.00 hodin, klub i všechny aktivity v něm včetně doučování jsou zdarma a rodiče nemusí dětem vyplňovat žádnou přihlášku. Stačí jen přijít! ◀ (bed)

KONTAKTY:

▶ Sokolovská 121, Praha 8
tel.: 602 170 947, www.klub-mapa.cz

KRÁTCE

Beseda s pamětníkem holokaustu

Ke konci února se na naší škole uskutečnila pro 8. a 9. ročník beseda s pamětníkem holokaustu panem Roubíčkem. Nejdříve jsme si zopakovali významná data a události v tomto období a poté už nám vyprávěl svůj příběh pan Roubíček. V roce 1942, kdy dosáhl svých dvanáctých narozenin, byla jeho rodina povolána do transportu. Tři roky strávil v koncentračních táborech, prošel Terézínem, Osvětimí, Varšavským ghettem, pak Dachau, Kaufering, přežil i pochod smrti. Válka mu vzala domov, většinu rodiny, přichystala mnohá utrpení, děsivá představení nacistické krutosti, sebrala mu první lásku, se kterou se potkal v jednom z lágrů. Hledal ji po válce, ale bohužel marně...

Na závěr jsme dostali prostor pro dotazy, čehož jsme náležitě využili. Beseda pro nás byla emotivním a obohacujícím zážitkem, jsme rádi, že pan Roubíček byl ochotný nám o svém životě povprávět. ◀

Adéla Petříčková, 8.A ZŠ Na Slovance

Víte, co je „nultáček“?

Měli jsme možnost vás už vloni informovat prostřednictvím Osmičky o nově vzniklém nultém ročníku na Základní škole Glowackého v Praze 8. Vzhledem k tomu, že právě v tomto období mají rodiče mnoho dotazů na nultáček, využíváme a děkujeme Osmičce za další prostor. Do nultáčku mohou rodiče přihlásit své děti v posledním roce před zahájením povinné školní docházky. Týká se to zejména dětí, kterým byl povolen odklad povinné školní docházky a chtějí, aby nejen poznaly prostředí školy, ale aby se formou hry systematicky a denně připravovaly na vstup do 1. třídy. V ročníku může být 15 dětí. Ročník se uzavírá k 30. červnu. O přihlášku si rodiče mohou zažádat přímo ve škole.

Cílem nulté třídy je připravit děti k bezproblémovému začlenění do výchovně-vzdělávacího procesu v první třídě a předcházet případným neúspěšným začátkům. Mezi další cíle patří odhalení předností, nadání a talentu u dětí, jejich rozvoj a podpora ve spolupráci s rodiči při školních i mimoškolních aktivitách. ◀

Jana Japanská, ZŠ Glowackého

SPORT**SOFTBAL**

Joudrs uspořádají Pohár vítězů poháru žen

Praha 8 opět uvidí vrcholnou sportovní akci! Softbalistům z Joudrs se podařilo získat pořádání prestižního evropského klubového turnaje, Poháru vítězů poháru žen. V Bohnicích se ve dnech 17.–22. srpna představí 13 špičkových týmů včetně domácího A týmu žen. Na podrobnosti jsme se zeptali předsedy Joudrs Tomáše Kusého.

► Jak probíhají přípravy na pořádání tak velké akce, jakým PVP je?

Přípravy již samozřejmě začaly, máme sestavený realizační tým,

rozdělené funkce a všechny činnosti běží podle stanoveného harmonogramu. Jsme již zkušeným pořadatelem, za uspořádání ME žen 2013 jsme sklídili nejvyšší ocenění odborné i široké veřejnosti. Na stejné vysoké úrovni chceme uspořádat i letošní PVP, k čemuž nám pomůže i na 50 dobrovolníků z řad našich členů a příznivců.

► A jaké máte jako hlavní kouč ženského týmu sportovní ambice?

Loni jsme vybojovali zatím nejlepší výsledek v historii našeho klubu,

stříbrné medaile v Poháru mistrů evropských zemí. Letos pomyslíme ještě výš a rádi bychom zaútočili na trofej nejcennější.

► Na co se mohou kromě špičkového softbalu fanoušci těšit?

Již před prázdninami proběhne řada doprovodných akcí: turnaj pro veřejnost, ukázkové tréninky pro rodiče s dětmi i zábavné odpoledne pro nejmenší. Během turnaje samotného uspořádáme zajímavé divácké soutěže, budou připraveny dětské koutky i atrakce tak, aby si



turnaj užila celá rodina. Vstupenky budeme občanům z Prahy 8 rozdávat různými cestami zdarma, aby měli možnost tuto mimořádnou sportovní událost roku navštívit. Tímto je na PVP srdečně zvu a těšíme se na jejich podporu! ◀ (spo)

Školáci závodili v Čimicích

Na 210 dětí z 27 škol se postavilo na start 14. ročníku Plavecko-běžecského závodu, který proběhl 26. března v Čimicích. Závodníci, rozdělení do 13 kategorií včetně jedné pro hendikepované, museli zdolat 50 m v Aquacentru Šutka a uběhnout podle své kategorie 200 až 1000 m v Čimickém háji. Nad soutěží, která se již po čtvrté konala na území Prahy 8, měl záštitu starosta MČ Praha 8 Roman Petrus, který spolu s místostarostkou Alenou Borhyovou celý závod odstaroval. ◀ (vrs)



Foto: Vladimír Slaby

OCENĚNÍ

Titul „Partnerská škola ČVS“ patří ZŠ Na Šutce a SK Kometa Praha

Začátek letošního roku byl pro ZŠ Na Šutce a SK Kometa Praha velice významný. Po patnáctileté spolupráci s SK Kometa Praha byla ZŠ Na Šutce přijata Českým volejbalovým svazem (ČVS) do projektu „Partnerských škol ČVS“ a byl jim předán certifikační titul „Partnerská škola ČVS“.

Slavnostní předání proběhlo během turnaje minivolejbalu „Novoroční Kometa“. Titul z rukou Petra Judy, předsedy Rady mládeže ČVS,

převzali ředitel ZŠ Na Šutce Zbyněk Drozda spolu se svou zástupkyní Danou Čihařovou, Janou Körberovou Bartákovou a Janem Krupičkou, za SK Kometa Praha pak předseda představenstva Štěpán Vaigl a místopředsedkyně představenstva Dana Vaiglová.

Škola se tímto zavázala k další propagaci volejbalu a pořádání seminářů pro ostatní školy ve svém regionu zaměřených na problematiku výuky tohoto krásného sportu na zá-

kladních školách. To vše s metodickou pomocí ČVS a SK Kometa Praha.

Projekt „Partnerská škola“ vymyslel před třemi lety Jiří Zach, koordinátor mládeže a svazový trenér mládežnického volejbalu pro chlapeckou složku. V současné době se do tohoto projektu hlásí 27 škol. „Pro nás je ocenění o to významnější, že k dnešnímu dni ho získalo pouze pět základních škol,“ uvedl spokojený ředitel ZŠ Na Šutce Zbyněk Drozda. ◀ Eva Zenklová

MARATONSKÝ SVÁTEK

Nejlepší vytrvalci proběhnou i Prahou 8

První májový víkend bude patřit vytrvalcům. Volkswagen Maraton Praha se rozběhne už po jednadvacáté a mezi běžci, kteří 3. května v 9 hodin ráno vyrazí na trasu dlouhou 42,195 km, budou samozřejmě i obyvatelé Prahy 8.

Na závod se každoročně sjíždějí nejlepší vytrvalci světa, a tak je obtížné třeba jen pomyslet na stupně vítězů. Proto organizátoři spolu MČ Praha 8 připravili Pohár městských částí. Jste-li jejím obyvatelem, můžete se snadno stát nejrychlejším maratoncem Osmičky. Odměnou bude nejen prestiž ze získaného ocenění, ale také zajímavé ceny.

V rámci Volkswagen maratonského víkendu se koná i spousta dalších aktivit, jichž se můžete zúčastnit. Další informace najdete na www.runczech.com. ◀

Zdena Pecková, RunCzech

ZDRAVOTNÍ A SOCIÁLNÍ PÉČE / POZVÁNKA**NEMOCNICE NA BULOVCE**

Nový inkubátor se o novorozence stará 24 hodin denně

Předčasně narozené děti mají v Nemocnici Na Bulovce opět větší šanci na přežití. Zdejší neonatologické oddělení totiž dostalo nový moderní inkubátor Isolette 2000.

Podle primáře neonatologického oddělení Martina Čihaře porodnost nedonošených dětí v posledních letech stoupá. Kapacita oddělení je tak vyčerpána na maximum. „My mluvíme o předčasném porodu před 37. týdnem těhotenství nebo o nízké váze do 2,5 kila a ten počet postupně stoupá z pěti procent pomalu na osm procent v loňském roce,“ uvedl Martin Čihař.

Neonatologické oddělení v Nemocnici Na Bulovce je moderním novorozeneckým pracovištěm. In-

kubátor je tu naprosto nezbytný kvůli smutnému faktu, že ne všechny děti se rodí donošené a plně vyvinuté. Přístroj je navržen tak, aby udržel pro novorozence ideální mikroklima. Díky jeho kvalitní termoregulaci a inteligenci je schopný se o novorozence postarat 24 hodin denně. Zakoupení inkubátoru není levnou záležitostí. „Cena tohoto kvalitního inkubátoru je čtvrt milionu korun,“ vysvětlil primář Čihař.

Nový inkubátor osobně předala Vendula Svobodová, prezidentka Nadačního fondu Kapka naděje. Fond s neonatologickým oddělením spolupracuje dlouhodobě, během posledních sedmi let věnoval inkubátory a ventilátory v hodno-



▶ Primář neonatologického oddělení Martin Čihař a Vendula Svobodová z Kapky Naděje u nového inkubátoru.

tě zhruba pěti milionů korun. „Od roku 2008, kdy se pan primář Čihař rozhodl, že chce zavést tuto jednotku pro novorozence, tak jsme sem začali dávat první ventilátory a inkubátory a v té pomoci dále pokračujeme,“ řekla Vendula Svobodová. Přestože porodnost v celé ČR klesá, kapacita porodnice Nemocnice

Na Bulovce je plně využívána. „Spíš máme problém všechny maminky, které by u nás chtěly родit, přijmout, tedy mít pro ně místo v dané chvíli. V loňském roce jsme měli 2400 porodů, zatímco před několika lety to bylo ročně zhruba dva tisíce porodů,“ dodal primář neonatologického oddělení Martin Čihař. ◀ (maš)

SENIORI

Setkání dobrovolníků CAP Burešova



◀ Vystoupení dramaticko-recitačního kroužku v CAP Burešova.

V Centru aktivizačních programů (CAP) Burešova se 10. března konalo setkání dobrovolníků, který navštívila také místostarostka Alena Borhyová. Ve svém úvodním vystoupení vyjádřila svůj obdiv a poděkování lidem, kteří nezištně a obětavě věnují svůj čas a schopnosti seniorům MČ Praha 8 a věnovala každému z nich symbolickou růži a drobné dárky. Současně ocenila také práci vedoucí CAP. Poděkování dob-

rovolníkům předala také ředitelka OÚSS Miroslava Holá.

Po vystoupení dramaticko-recitačního kroužku následovala diskuze paní místostarostky s dobrovolníky, při které odpověděla na řadu jejich dotazů. Program pokračoval prezentací činnosti CAP a jeho dobrovolníků, promítnutím fotografií z jednotlivých aktivit a vzájemným předáváním zkušeností. ◀ (mih)

Distribuci měsíčníku Osmička provádí společnost



ČESKÁ DISTRIBUČNÍ
Alternativní poštovní operátor

V případě, že Vám časopis nedošel do schránek, nebo jste jej obdrželi pozdě, kontaktujte nás na e-mailu info@distribucni.cz nebo na zelené lince 800 888 558

CHD Chaberský dvůr	Chaberský dvůr KULTURNÍ CENTRUM
	Výstava „Ptačí oblast Čechy“ 1.4. – 27.4. 2015 Výstava fotografií Ivana Dudáčka Kulturní centrum Galerie 2. patro 30 Kč
	16.4. čt 18 h Květinová dílna Výroba květinových broží z organzy pro dospělé a dospívající pod vedením Jitky Kroupové 30 Kč
	21.4. út 18 h Irská inspirace 9070 Kč Věra Klásková a Ondřej Pour v koncertu od irských balad k americkému folku a country
	23.4. čt 19:30 h „Jen pro zvané“ 120 Kč představení divadla DIVOCH
2015	25.4. so 15 h Čarodějnická 50 Kč Divadelní pohádka pro děti
Hrušovanské náměstí 253/5, Praha 8 – Dolní Chabry tel. 283852858, mob. 604976653, www.dchabry.eu otevřeno pondělí – sobota 10 – 12hod, 13 – 18hod	

ZDRAVOTNÍ A SOCIÁLNÍ PÉČE / POZVÁNKY

BESEDY S ODBORNÍKEM

Stále diskutovaná otázka: Očkovat ano, či ne?

Tématem stále aktuálním, očkováním dětí, jsme v polovině března zahájili v našem Centru integrace dětí a mládeže Pecička cyklus interaktivních besed pro rodiče s odborníkem, který odpovídal na otázky zúčastněných.

Přítomné rodiče zajímalo hlavně proč chránit děti proti pneumokokům a jestli je lépe infekční chorobě předcházet, nebo ji léčit. Nejčastější dotazy: Kdy začít s očkováním, zda to má vůbec smysl a kde získat potřebné informace? V neposlední řadě byl dotaz na finanční stránky očkovacích vakcín a eventuálního doplatku zdravotních pojišťoven. Obsáhlá debata se týkala rýmy malých dětí, jak jí předcházet a jak se jí rychle zbavit: nejdůležitější zůstává, aby se děti co nejdříve naučily

smrkat a dodržovat zásady hygieny jako prevenci. K tomuto se nejlépe hodí čistá mořská voda ve spreji obohacená o měď, která má antibakteriální účinky.

Další beseda proběhne v CID klubu Pecička 15. 4. 2015 v 10 hod., tématem bude správná výživa dětí. V květnu se bude hovořit o dětské kosmetice a v červnu o důležitosti dodržování pitného režimu dětí. ◀

VÍCE INFORMACÍ:

- ▶ **Centrum integrace dětí a mládeže Pecička, o.s.,** Peckova 277/7, Praha 8
- ▶ **tel.: 224 817 724, 775 937 707**
www.cidpraha8.cz,
www.facebook.com/cidpraha8

Bazárek dětského oblečení (JARO, LÉTO)

Pondělí 20. 4. 2015

od 9 do 13h rezervace pro prodávající nutná

PODROBNÉ INFO O AKCI V DK KARLÍK, Kollárova 6, Karlín, tel.: 224 829 470

email: karlik@detskekluby.cz
www. www.detskekluby.cz
www.facebook.com/dkkarlik

Bazárek dětského oblečení

Pondělí 27. 4. 2015 9:00 - 13:00 (přístup pro prodávající od 8:30)

PŘIJĚTE SE PODÍVAT, VYBÍRAT ZE ZAJÍMAVÉ NABÍDKY TEXTILU A HRAČEK A HLAVNĚ PŘIJĚTE NAKUPOVAT! TĚŠÍME SE NA VÁS!

Info pro zájemce o prodejní místo: pronájem stolečku 40 Kč, věci nevykupujeme ani neprodáváme, vše je zcela ve vaší režii a na vašich obchodních schopnostech.

PODROBNÉ INFO O AKCI V KD Krakov, Těšínská 600, Praha 8
Tel.: 283 090 431,
email: osmik@kdkrakov.cz
www.detskekluby.cz
www.facebook.com/dkosmik

KD LÁDVI PROGRAM DUBEN 2015

WWW.KDLADVI.CZ

ST 1.4.	CENTRUM CELOŽIVOTNÍHO VZDĚLÁVÁNÍ - PŘEDNÁŠKY	09:00 - 16:00
PA 3.4.	SVĚDKOVÉ JEHOVOVI - KONFERENCE	19:00 - 20:30
NE 5.4.	BOHOSLUŽBY KŘESŤANSKÉHO SPOLEČENSTVÍ PRAHA	15:00 - 17:00
ÚT 7.4.	CENTRUM CELOŽIVOTNÍHO VZDĚLÁVÁNÍ - PŘEDNÁŠKY	09:00 - 16:00
ST 8.4.	CENTRUM CELOŽIVOTNÍHO VZDĚLÁVÁNÍ - PŘEDNÁŠKY	09:00 - 16:00
PA 10.4.	NUMISMATIKA - NA FOYER	15:00 - 19:00
So 11.4.	NUMISMATIKA - NA SÁLE	08:00 - 17:00
ÚT 14.4.	CENTRUM CELOŽIVOTNÍHO VZDĚLÁVÁNÍ - PŘEDNÁŠKY	09:00 - 16:00
ST 15.4.	CENTRUM CELOŽIVOTNÍHO VZDĚLÁVÁNÍ - PŘEDNÁŠKY	09:00 - 16:00
So 18.4.	BIBLICKÝ SEMINÁŘ - UČEBNA A	13:30 - 17:00
ÚT 21.4.	CENTRUM CELOŽIVOTNÍHO VZDĚLÁVÁNÍ - PŘEDNÁŠKY	09:00 - 16:00
ST 22.4.	CENTRUM CELOŽIVOTNÍHO VZDĚLÁVÁNÍ - PŘEDNÁŠKY	09:00 - 16:00
ÚT 28.4.	CENTRUM CELOŽIVOTNÍHO VZDĚLÁVÁNÍ - PŘEDNÁŠKY	09:00 - 16:00
ST 29.4.	CENTRUM CELOŽIVOTNÍHO VZDĚLÁVÁNÍ - PŘEDNÁŠKY	09:00 - 16:00

Burešova 1661/2, 182 00 Praha 8 - Kobylisy
Informace: tel.: 286 007 348, 286 587 156, 725 544 452

Spojení: stanice "Ládví"
Metro C, Tramvaj č. 10, 53
Autobus MHD 103,177,183,295,345,348,368, Tesco S, C

www.facebook.com/KDLadvi

ZMĚNA PROGRAMU VYHRAŽENA.

ZDRAVOTNÍ A SOCIÁLNÍ PÉČE

CENTRUM AKTIVIZAČNÍCH PROGRAMŮ

CAP Burešova

Obvodní ústav sociálně-zdravotnických služeb
Centrum aktivizačních programů

Burešova 1151/12, tel.: 283 881 848, 777 300 113
E-mail: cap@ouss8.cz

www.ouss8.cz

PROGRAM
duben
2015

PONDĚLÍ

- ▶ **8.00–12.00** ▶ Školička PC a internetu (vede Ing. M. Vítková), info v CAP
- ▶ **9.00–12.00** ▶ Arteterapie – tvůrčí dílna seniorů (vede R. Svobodová)
- ▶ **9.00–9.50** ▶ RJ – Co v učebnici nebylo (vede Mgr. L. Bodláková)
- ▶ **9.00–12.30** ▶ Stolní tenis – hraje se v tělocvičně Dětského klubu Ďáblík, Taussigova 1172/1 (vede O. Šínová)
- ▶ **9.30–12.00** ▶ Nordic walking pro méně zdatné (vede H. Šandová)
- ▶ **10.00–10.50** ▶ FJ zábavným způsobem (vede Ing. K. Krpejš)
- ▶ **10.00–11.30, 11.30–13.00** ▶ AJ Enjoying English – konverzace pro pokročilé I., II. (vede Mgr. H. Vašíčková)
- ▶ **10.00–11.00** ▶ Cvičení na židlích (vede D. Husáková)
- ▶ **11.00–11.50** ▶ AJ Language Titbits – jazykové lahůdky z angličtiny (vede PhDr. J. Sukopová)
- ▶ **13.00–16.00** ▶ Přístup na internet
- ▶ **13.00–16.00** ▶ Právní poradenství – jen pro objednané
- ▶ **13.00–14.20** ▶ AJ – začátečníci (vede P. Aksamítová)
- ▶ **14.30–15.50** ▶ AJ – mírně pokročilí (vede P. Aksamítová)

ÚTERÝ

- ▶ **8.00–12.00** ▶ Přístup na internet
- ▶ **8.00–8.50** ▶ AJ pro středně pokročilé + také Business English (vede Ing. P. Vondráček, lektor Agentury Educo)
- ▶ **9.00–9.50** ▶ AJ konverzační metodou + písně s kytarou – mírně pokročilí (vede Ing. P. Vondráček)
- ▶ **9.00–12.30** ▶ Stolní tenis (vede M. Bílek)
- ▶ **9.30–11.30** ▶ Dramaticko-recitační kroužek (vedou M. Adámková a Z. Poková)
- ▶ **10.00–10.50** ▶ Téma v AJ + písně s kytarou – středně pokročilí (vede Ing. P. Vondráček)
- ▶ **10.00–11.30** ▶ NJ – mírně pokročilí (vede Ing. J. Bartoš)
- ▶ **11.00–11.50** ▶ AJ – mírně pokročilí + písně s kytarou (vede Ing. P. Vondráček)
- ▶ **12.45–13.45** ▶ Školička PC a internetu (vede D. Formanová)

- ▶ **13.00–14.30** ▶ NJ konverzační metodou pro pokročilé (vede L. Ulč)
- ▶ **14.00–16.00** ▶ Taneční terapie (vede R. Šamšová)
- ▶ **16.00–17.00** ▶ Zdravotní cvičení a terapie tancem – kromě 1. a 2. úterý v měsíci (vede J. Matějková)

STŘEDA

- ▶ **8.00–12.00, 13.00–14.30** ▶ Přístup na internet
- ▶ **9.00–9.50, 10.00–10.50** ▶ Trénink paměti (vede Bc. A. Novotná)
- ▶ **8.30–9.20** ▶ AJ – mírně pokročilí (vede Ing. H. Soukupová)
- ▶ **9.30–11.00** ▶ Zdravotní cvičení od paty k hlavě a terapie tancem (vede J. Matějková)
- ▶ **10.00–10.50** ▶ AJ – pokročilí (vede MUDr. M. Veselý)
- ▶ **11.00–11.50** ▶ AJ – mírně pokročilí (vede MUDr. M. Veselý)
- ▶ **11.00–11.50** ▶ NJ – pokročilí (vede L. Lengál)
- ▶ **11.00–11.50** ▶ Trénink paměti pro hůře slyšící (vede Bc. A. Novotná)
- ▶ **11.10–12.10** ▶ Orientální tanec pro seniory (vede K. Horáková)
- ▶ **13.00–14.20** ▶ NJ pro radost (vede R. Šimonovská)
- ▶ **13.00–15.00** ▶ Šachový kroužek (vede Bc. A. Novotná)
- ▶ **14.00–14.50** ▶ Trénink paměti (vede Bc. A. Novotná)
- ▶ **14.30–16.00** ▶ NJ – konverzace pro pokročilé (vede E. Solníčková)
- ▶ **14.30–16.20** ▶ Školička PC a internetu (vede RNDr. E. Tomková)
- ▶ **15.00–16.00** ▶ Poradna pro zdravotní a kompenzační pomůcky (vede Bc. A. Novotná)

ČTVRTEK

- ▶ **8.00–15.00** ▶ Sociální poradenství
- ▶ **8.00–11.00, 13.00–14.30** ▶ Přístup na internet
- ▶ **9.00–12.30** ▶ Stolní tenis (vede J. Pavel)
- ▶ **9.00–9.50** ▶ NJ – mírně pokročilí (vede L. Lengál)
- ▶ **9.30–12.00** ▶ Nordic walking pro zdatné (vede M. Carbochová)
- ▶ **9.30–10.50** ▶ IJ – začátečníci (vede J. Kříž)
- ▶ **10.00–12.00** ▶ Půjčování knih – v klubovně v přízemí (vede M. Kloudová)

- ▶ **10.00–10.50** ▶ AJ – konverzace pro pokročilé (vede Ing. M. Kolářová)
- ▶ **10.00–10.50** ▶ NJ – začátečníci (vede L. Lengál)
- ▶ **11.00–11.50** ▶ AJ – středně pokročilí (vede Ing. M. Kolářová)
- ▶ **11.00–11.50** ▶ Školička PC a internetu (vede L. Lengál)
- ▶ **11.10–12.00** ▶ AJ – středně pokročilí (vede Ing. H. Soukupová)
- ▶ **13.30–15.00** ▶ ŠJ – mírně pokročilí (vede K. Sluka)
- ▶ **15.30–18.00** ▶ Školička PC a internetu – mírně pokročilí (vede P. Smitková)

PÁTEK

- ▶ **8.00–12.00** ▶ Psychologická poradna (vede PhDr. M. Holá) – pro objednané
- ▶ **8.00–12.00** ▶ Přístup na internet
- ▶ **9.00–12.30** ▶ Stolní tenis (vede P. Procházka)
- ▶ **9.00–10.00** ▶ Cvičení na židlích (vede M. Halíková)
- ▶ **9.00–12.00** ▶ Arteterapie – četba světové literatury (vede R. Svobodová)
- ▶ **10.00–10.50** ▶ Posilování paměti (vede PhDr. M. Holá)

SPECIÁLNÍ:

- ▶ **Od 1. dubna** si můžete v CAP prohlédnout výstavu obrazů výtvarníka Václava Skaly – krajina a zátiší (tempery, kvaše, akryly, akvarely). Vernisáž výstavy proběhne 16. 4. ve 13 hodin zde v CAP
- ▶ Pravidelně každý týden pořádáme pod vedením RNDr. M. Štulce turistické výlety přírodními a kulturními památkami středních Čech. Aktuální informace v kanceláři CAP
- ▶ **7. 4. od 9.00** ▶ Tvořivá dílna D. Zemanové – papírová krajka
- ▶ **8. 4. a 27. 4. od 14.00** ▶ Hudební odpoledne s M. Beranovou a kol.
- ▶ **9. 4. od 13.00** ▶ Jako úsměv z nebe – přednáška R. Svobodové
- ▶ **13. 4. a 20. 4. od 14.00** ▶ Cyklus Příroda, člověk, krajina – komentovaná projekce filmů z Ekofilmu 2014 s úvodním slovem RNDr. M. Štulce. V přednáškovém sále CAP. Vstup volný
- ▶ **14. 4. od 9.00** ▶ Kroužek šikovných rukou s Mgr. M. Neckářovou a pí. J. Luskovou. Frivolitkování. Člunek vlastní
- ▶ **14. 4. od 13.00** ▶ Patchworková dílna Mgr. S. Kyselové
- ▶ **16. 4. od 13.00** ▶ Vernisáž výstavy výtvarníka Václava Skaly. Autor představí svou tvorbu a přiblíží svůj umělecký život
- ▶ **16. 4. od 17.30** ▶ Vyprávění dešťové hole – hudební podvečer ve spolupráci s Potichouнку, o.s. věnovaný dospělým i dětem od 5 do 100 let (poslech, vyprávění příběhů, písničky a jam session). Rezervace předem v kanceláři
- ▶ **21. 4. od 10.00** ▶ Tvořivá dílna s pí. J. Vávrovou
- ▶ **21. 4. od 13.00** ▶ Korálková dílna V. Urbanové – přihlášení předem nutné
- ▶ **23. 4. od 13.30** ▶ Dechová a relaxační cvičení vycházející z čínské medicíny. Cyklus pod vedením Ing. A. Čupové, terapeutky alternativní medicíny
- ▶ **27. 4. od 15.00** ▶ Vážně – nevázně – beseda s paní místostarostkou Alenou Borhyovou a jejími hosty: tentokrát s autorkou knihy o společenských pravidlech „V koutě štěstí nehledej“ Evou Filipovou
- ▶ **28. 4. od 10.00** ▶ Prahou za hudbou – 1. část – přednáška pí. Heleny Kohoutové
- ▶ **28. 4. od 13.00** ▶ Paličkování s D. Zemanovou
- ▶ **28. 4. od 15.00** ▶ Dendrologická vycházka Mgr. K. Pinkase: Novinky a zajímavosti v parku na sídlišti Ďáblice. Sraz v 15.00 hod. u fontány vedle vstupu do stanice metra „Ládví“
- ▶ **29. 4. od 13.30** ▶ Procházka po Praze s průvodkyní pí. H. Barešovou – přihlašování v CAP nutné
- ▶ **30. 4. od 13.00** ▶ Zásady první pomoci – přednáška lékárníků z IKEM s názornými ukázkami správných postupů na resuscitačním modelu
- ▶ **30. 4. od 14.00** ▶ Beseda s P. J. Brtníkem – zamyšlení nad dokumentem Gaudium et Spes

ZDRAVOTNÍ A SOCIÁLNÍ PÉČE**CENTRUM AKTIVIZAČNÍCH PROGRAMŮ****CAP Mazurská**

Obvodní ústav sociálně-zdravotnických služeb

Centrum aktivizačních programů

Mazurská 484/2, tel.: 283 024 118

E-mail: cap@ouss8.cz

www.ouss8.cz**PROGRAM
duben
2015****PONDĚLÍ**

- ▶ **8.00–12.00** ▶ Přístup na internet
- ▶ **8.00–8.50** ▶ AJ – začátečníci (vede L. Lengál)
- ▶ **8.15–9.00** ▶ Zdravotní cvičení na bederní páteř (vede J. Wurmová)
- ▶ **9.15–10.15** ▶ Cvičení – Čchi-kung (vede RNDr. J. Pospíšilová)
- ▶ **9.00–9.50** ▶ AJ – mírně pokročilí (vede Mgr. D. Setváková) – 13. 4. hodina odpadá
- ▶ **10.00–10.50** ▶ AJ – konverzace pro pokročilé (vede S. Patejdl) – sudé týdny: 13. 4. a 27. 4.
- ▶ **10.00–10.50** ▶ Inter-Lingua (mezinárodní jazyk – vede O. Měchura) – liché týdny: 20. 4.
- ▶ **10.30–11.30** ▶ Zdravotní cvičení (vede L. Němcová)
- ▶ **11.00–11.50** ▶ ŠJ – začátečníci (vede PhDr. O. Macíková)
- ▶ **11.45–13.30** ▶ Stolní tenis (vede J. Mrázek)
- ▶ **12.30–14.30** ▶ Školička PC a internetu – mírně pokročilí (vede Ing. M. Vítková)
- ▶ **13.30–14.30** ▶ Trénink paměti (vede Bc. B. Trnková)
- ▶ **13.45–14.45** ▶ Relaxační cvičení motivované jógou (vede E. Parma)

ÚTERÝ

- ▶ **8.30–9.45** ▶ NJ konverzační metodou pro pokročilé (vede L. Ulč)
- ▶ **8.30–9.30** ▶ Školička PC a internetu – začátečníci (vede L. Lengál)
- ▶ **9.00–10.00** ▶ Zdravotní cvičení (vede L. Němcová)
- ▶ **9.30–12.00** ▶ Nordic walking (vede S. Činátlová) – sraz na Mazurské před centrem CAP
- ▶ **10.00–10.50** ▶ AJ – začátečníci (vede L. Lengál) – liché týdny: 7. 4. a 21. 4.
- ▶ **10.30–11.30** ▶ Zdravotní cvičení na židlích (vede L. Němcová)
- ▶ **11.45–13.30** ▶ Stolní tenis pro pokročilé (vede J. Hájek)
- ▶ **13.00–14.00** ▶ IJ – začátečníci (vede E. Hyklová)
- ▶ **13.00–15.00** ▶ Sociální poradenství – liché týdny: 7. 4. a 21. 4.

- ▶ **10.00–14.30** ▶ Přístup na internet

STŘEDA

- ▶ **8.00–9.00** ▶ Přístup na internet
- ▶ **7.45–8.45** ▶ Cvičení – Taiči – cvičí se v KD Krakov (vede M. Nová)
- ▶ **8.30–9.50** ▶ AJ – pokročilí (vede Mgr. E. Emmerová)
- ▶ **9.15–10.15** ▶ Jóga (vede J. Kořánová)
- ▶ **9.00–9.50** ▶ Školička PC a internetu – mírně pokročilí (vede Ing. V. Košťál) – sudé týdny: 1. 4. 15. 4. a 29. 4.
- ▶ **9.00–10.00** ▶ Školička PC internetu pro pokročilé a konzultace (vede J. Kopecký) – liché týdny: 8. 4. a 22. 4.
- ▶ **10.00–11.00** ▶ Školička PC a internetu – začátečníci (vede Ing. V. Košťál) – sudé týdny: 1. 4. 15. 4. a 29. 4.
- ▶ **10.00–11.30** ▶ Základy digitální fotografie (vede J. Kopecký) – liché týdny: 8. 4. a 22. 4.
- ▶ **10.00–10.50** ▶ FJ (vede S. Patejdl)
- ▶ **10.30–11.30** ▶ Zdravotní cvičení – cvičí se v KD Krakov (vede L. Němcová)
- ▶ **11.00–13.00** ▶ Bingo – společenská hra (vede L. Králíková) – 8. 4.
- ▶ **11.30–13.00** ▶ Školička PC a internetu – mírně pokročilí (vede J. Kopecký)
- ▶ **11.45–12.45** ▶ Zdravotní cvičení s prvky pilates (vede E. Babická)
- ▶ **13.00–14.30** ▶ Školička PC a internetu – začátečníci (vede J. Kopecký)
- ▶ **13.00–14.30** ▶ Stolní tenis (vede T. Pavlovský)
- ▶ **13.30–15.00** ▶ Bingo – společenská hra (vede L. Králíková) – 22. 4.
- ▶ **14.45–15.15** ▶ Zdravotní cvičení (vede H. Dobrá) – 22. 4. hodina odpadá

ČTVRTEK

- ▶ **8.00–10.00** ▶ Přístup na internet
- ▶ **8.15–9.15** ▶ Stolní tenis pro pokročilé (vede J. Dvořák)
- ▶ **8.30–9.30** ▶ AJ – mírně pokročilí (vede Ing. H. Soukupová)

- ▶ **9.30–11.00** ▶ Zdravotní cvičení od paty k hlavě a terapie tancem (vede J. Matějková)
- ▶ **10.00–11.30** ▶ Kurz pro začínající rodopisce – jak si sestavit rodinný rodokmen (vede O. Pačesová)
- ▶ **11.15–12.15** ▶ Jóga (vede M. Musilová)
- ▶ **12.00–14.30** ▶ Přístup na internet
- ▶ **12.30–13.30** ▶ Relaxační cvičení motivované jógou (vede E. Parma)
- ▶ **12.30–13.30** ▶ NJ – začátečníci (vede L. Ulč)
- ▶ **13.45–14.45** ▶ Zdravotní cvičení – cvičí se v KD Krakov (vede L. Němcová)
- ▶ **13.45–14.30** ▶ AJ – mírně pokročilí (vede E. Parma)

PÁTEK

- ▶ **8.00–9.00, 12.00–14.30** ▶ Přístup na internet
- ▶ **8.00–9.15** ▶ Stolní tenis (vede V. Soušková)
- ▶ **9.00–9.50** ▶ Trénink paměti (vede Bc. A. Novotná)
- ▶ **9.00–9.50** ▶ PC Školička – začátečníci (vede J. Votrubová) – sudé týdny: 10. 4. a 24. 4.
- ▶ **9.30–10.30** ▶ Orientální tance (vede M. Sedláčková)
- ▶ **10.00–10.50** ▶ PC Školička – začátečníci (vede J. Votrubová) – sudé týdny: 10. 4. a 24. 4.
- ▶ **10.45–11.30** ▶ Zdravotní cvičení na bederní páteř (vede J. Wurmová)
- ▶ **10.30–11.20** ▶ Trénink paměti (vede Bc. A. Novotná)
- ▶ **11.45–12.45** ▶ Zdravotní cvičení (vede L. Němcová)
- ▶ **13.15–14.00** ▶ Zdravotní cvičení na židlích (vede I. Košťálová)
- ▶ **12.30–14.30** ▶ Individuální rehabilitační poradna (vede Bc. A. Novotná, po objednání na tel.: 732 101 824)

Zájemci o kurzy se mohou hlásit v kanceláři CAP Mazurská buď osobně nebo telefonicky na tel. č. 283 024 118. Dále je nutné se vždy přihlásit na Korálkovou dílničku a přednášky. Děkujeme za pochopení

SPECIÁLNÍ:

- ▶ **8. 4. od 14.00** ▶ Výtvarná dílnička (vede Mgr. J. Štefková)
- ▶ **13. 4. od 15.00** ▶ Vážně – nevázně – beseda s paní místostarostkou Alenou Borhyovou a jejím hostem: tentokrát s ředitelkou Hackerova divadla Ivou Hejnou
- ▶ **14. 4. od 10.00** ▶ Korálková dílnička (vede Ing. B. Rošická)
- ▶ **15. 4. od 11.00** ▶ Malování mandal (vede V. Urbanová)
- ▶ **15. 4. od 13.30** ▶ Klubové posezení (vede Doc. Ing. J. Vodáková)
- ▶ **16. 4. od 10.00** ▶ Tvořivá dílnička (vede L. Němcová) – nutné se přihlásit
- ▶ **22. 4. od 11.00** ▶ Přirozená obnova zraku (vede I. Feliciani)
- ▶ **22. 4. od 8.15** ▶ Výlet do Kytína a okolí – sraz v 8.15 na Smíchovském nádraží u autobusu č. 317, odjezd v 8.30 h. Návrat do 15 h. (vede O. Soustružníková)
- ▶ **22. 4. od 15.00** ▶ Přednáška – Péče o pleť (přednáší H. Dobrá)
- ▶ **23. 4. od 10.00** ▶ Patchworková dílnička (vede Mgr. S. Kyselová)
- ▶ **28. 4. od 10.00** ▶ Paličkování (vede Ing. B. Rošická) – paličky, herdule a materiál vlastní
- ▶ **29. 4. od 11.00** ▶ Pozitivní myšlení – pojdte pozitivně myslet a každý den bude krásný (vede L. Francírková)
- ▶ **29. 4. od 13.30** ▶ Májová dílna (vede Doc. Ing. J. Vodáková)
- ▶ **30. 4. od 10.00** ▶ Přednáška – Jak se pozná demence? (přednáší Bc. A. Novotná)

BEZPEČNOST**POMOC OBČANŮM**

Kampaň Prahy 8 STOP ŠMEJDŮM: Jak se jim bránit?

Vážení čtenáři. Jak jsme avizovali v minulých číslech našeho měsíčníku, radnice Prahy 8 vyhlásila kampaň proti nepoctivým podomním obchodníkům. Jejím účelem je poukázat na rizika a komplikace plynoucí z podomního prodeje, který v našem hlavním městě není doposud zakázán, a tím iniciovat minimálně jeho omezení. Dovolte nám, abychom vás v jejím rámci seznámili se zkušenostmi našich spoluobčanů tak, jak nám je zaslali. Tentokrát se jedná o „obchodníky“ s energiemi a o případ „změny telefonního operátora“.

Zkušenosti pana V.B.

České energetické centrum

V roce 2011 u mého bytu zazvonil člověk, že je z pražské energetiky a nabízí sloučení faktur za elektrickou energii a za plyn. Protože moji tehdejší dodavatelé Pražská energetika a. s. a Pražská plynárenská o určité kooperaci uvažovaly, vzbuzovalo to důvěru. Mělo tak dojít k určitému zlevnění. Na můj přímý dotaz, zda nedojde ke změně dodavatele, jsem byl ujištěn, že nikoli. Toto je důležité: ten podomní obchodník jednal a mluvil tak, že jsem měl dojem, že nepřecházím k jiným dodavatelům, že se nic nemění. Smluvní vztah byl uzavřen na pět let. Součástí smlouvy byla i možnost (nikoli povinnost!) zaplatit mimořádnou zálohu, díky které se cena energií měla postupně snižovat. (tzv. BONUSO v jejich terminologii).

Navštívil jsem pak Pražskou energetiku a Pražskou plynárenskou, kde jsem zjistil, že jsem ve skutečnosti přešel k jiné firmě, k Českému energetickému centru. Tu mimořádnou zálohu jsem proto nezaplatil a snažil se vrátit zpět. Jenže to bych musel zaplatit smluvní pokutu pět tisíc korun za odstoupení od smlouvy na dodávku elektřinu a pět tisíc korun za plyn. Nakonec jsem zálohu zaplatil, ale oni mě opakovaně upomínali dále. Vyměnili jsme si několik ostrých dopisů. V té době ovšem na jejich praktiky upozorňovalo více lidí a byl o tom i pořad v České televizi. Navrhl jsem ukončení smluvního vztahu kvůli jejich pochybením bez sankčních poplatků a oni na to k mé úlevě přistoupili. Vrátil jsem se ke svým původním dodavatelům, ovšem přišel jsem o výhody věrného zákazníka.

Air Telecom

Zhruba před rokem mi na pevnou linku někdo telefonoval. Představil se jako Air Telecom, že přebírá linky od O2. Chodí po domě a za chvíli při-

jdou také ke mně. Protože v té době došlo k prodeji O2 novému vlastníkovu, vypadalo to důvěryhodně. Nabízeli novou smlouvu s razantním zlevněním. Když se ukázalo, že dostanu nové číslo a pokud bych si chtěl ponechat to staré, musel bych zaplatit snad šest tisíc korun, došlo mi, že se někdo snaží docela neomalým a nepřátelským způsobem převzít zákazníky, a rozhovor jsem ukončil.

Moje teta ale smlouvu uzavřela. Za změnu čísla pevné linky a novou SIM kartu do mobilu zaplatila asi 400 korun. Pročetl jsem si podrobně smlouvu. Ukázalo se, že k uvedeným nízkým poplatkům budou připočítávat cenu za dopravu zpráv (tedy i telefonních hovorů) majiteli přenosové soustavy, a to je O2. Výsledná cena je pak nakonec vyšší než u O2. Naštěstí teta neprovedla aktivaci SIM karty a nového čísla u pevné linky, takže jsme vše vrátili a teta zůstala u původního operátora.

Jakých nástrah podvodníci využívají

- ▶ Momentu překvapení, kdy člověk není připraven na jimi vnucené obchodní jednání.
- ▶ Název jejich firmy se jen o málo liší od názvu firmy, jejíž zákazníci chtějí přebrat. Název své firmy řeknou hned na začátku, kdy člověk není zcela pozorný, a snadno tak v člověku vzbudí dojem, že zůstává u své firmy, jen to bude mít lepší.
- ▶ Lákají na různé slevy a výhody. Uvádějí přitom jen část skutečnosti. Výsledné ceny jsou pak dosti často vyšší.
- ▶ Neupozorňují na sankční pokuty v případě, že bude člověk chtít ukončit smlouvu před termínem, který bývá zpravidla několik let.
- ▶ Vše se děje po časovém tlakem. Člověk se musí rozhodnout okamžitě, nemá možnost si příslušné smlouvy a obchodní podmínky v klidu třeba do příštího dne přečíst. Na okamžité uzavření smlouvy jsou většinou vázány i některé „výhody“, které obchodník nabízí. Tím je na člověka vytvářen ještě větší nátlak, aby smlouvu podepsal okamžitě bez důkladného zvažování. ◀

Zpracovala Komise pro bezpečnost RMČ Prahy 8 ve spolupráci s oddělením prevence kriminality PČR, Správy hl. m. Prahy a redakcí časopisu Osmička



JAK SE PROTI NEPOCTIVCŮM BRÁNIT:

V tomto směru můžeme doporučit především naše osvědčené zásady bezpečného chování, které platí v případě předcházení majetkové trestné činnosti. Ne každý podomní obchodník je vždy podvodník nebo zloděj, ovšem dodržováním bezpečnostních zásad však chráníte především SEBE. Vždy je pro vás bezpečnější počítat v těchto případech s tou HORŠÍ variantou. Takže:

- ▶ S nikým, kdo vám nabízí jakoukoli pro vás na první pohled výhodnou službu nebo výhodné zboží, NEKOMUNIKUJTE.
- ▶ Zabraňte přístupu těchto lidí k vašemu bytu a k bytům vašich sousedů. Uvědomte si, že vstupní dveře do domu slouží jako „filtr“ osob, které pustíte dovnitř. Proto je ZAMYKEJTE.
- ▶ Při komunikaci s neznámými lidmi používejte domovní zvonky.
- ▶ Pokud zpozorujete po domě pohyb podezřelých cizích osob, přivolejte vždy raději policii (PČR 158, MP 156).
- ▶ O odečtu plynoměru a vodoměru budete informováni majitelem domu, případně správcovskou firmou. S „náhodnými“ řemeslníky nebo neohlášenými kontrolory se tudíž neberte.
- ▶ Uvědomte si, že spousta věcí se dá vyřídít, aniž byste museli otevřít dveře.
- ▶ Mějte dveře k bytu opatřeny panoramatickým kukátkem a pojistným řetízem.
- ▶ Nikdy nepodléhejte vidině snadného zbohatnutí. Zvláště nereagujte na podomní nabídky výher v loterii nebo slevových kuponů. Téměř vždy se jedná o podvod.
- ▶ Nalepte si na dveře nebo ke zvonku samolepku, kterou najdete v tomto čísle Osmičky.

DALŠÍ PODROBNOSTI:

- ▶ Najdete na našich webových stránkách www.praha8.cz



BEZPEČNOST / POZVÁNKA

VYBRALI JSME Z ČERNÉ KRONIKY

Silný vítr uvolnil výťah

Stavební výťah na třináctipatrovém bytovém domě Cafourkova nevydržel 16. března odpoledne silné poryvy větru a částečně se uvolnil. Naštěstí nespadol, ale okolí ulic Cafourkova a Zhořelecká muselo být až do večera uzavřeno a doprava odkloněna přes přilehlé parkoviště, odtažen byl i jeden zaparkovaný vůz. Na místo byl povolán speciální jeřáb, který stavební výťah zajistil a složil. ◀



Oheň hrozil v Bohnicích

Z neznámých příčin došlo 18. března odpoledne na sídlišti Bohnice k požáru cca 200 m² zeleně v ul. Lehnická. Oheň se díky silnému větru rychle šířil a hrozilo, že přeskočí i na objekt v areálu základní školy Glowackého. Díky včasnému zásahu hasičů se podařilo požár dostat velmi rychle pod kontrolu. ◀



Klubu seniorů

přízemí DPS Křížíkova 50, Karlín, Praha 8

Provozní doba klubu: úterý 15.00–18.00 hod.
čtvrtek 13.00–16.00 hod.

PROGRAM NA DUBEN 2015

- ▶ **2. 4. – 13.00 hod.:** Hrajeme společenské hry s Anežkou a Kačkou Neckářovými
- ▶ **7. 4. – 15.00 hod.:** k poslechu i tanci hraje „Koty band“
- ▶ **9. 4. – 14.00 hod.:** „Istanbul“ – II. část – přednáška Ing. J. Burdycha z cyklu „Světové metropole“
- ▶ **14. 4. – 15.00 hod.:** „Brazílie před MS v kopané“ – Přednáška p. Ing. Orny
- ▶ **16. 4. – 14.00 hod.:** trénink paměti – pí. Bc. Novotná
- ▶ **21. 4. – 15.00 hod.:** Hudební odpoledne Mgr. V. Vomáčky (110. výročí narození Voskovce a Wericha)
- ▶ **23. 4. – 13.00 hod.:** klubová vycházka do Muzea voskových figurín (informace v KS)
- ▶ **28. 4. – 15.00 hod.:** výtvarná dílnička pí. Mgr. Neckářové
- ▶ **30. 4. – 15.00 hod.:** mezigenerační setkání klubu s dětmi MŠ Pobřežní

Po celou provozní dobu je v klubu volný přístup na internet a vždy v úterý od 17.00 do 18.00 hodin je pro vás přítomen lektor p. Adam Novák.

M U Z E U M H L A V N Í H O M Ě S T A P R A H Y – P R O G R A M N A D U B E N 2 0 1 5



4/2015

HLAVNÍ BUDOVA MUZEA

Na Poříčí 52, Praha 8, tel. 224 816 772–3

AKTUÁLNÍ VÝSTAVY

Těšnovské nádraží / Třicet let od demolice, sto čtyřicet let od otevření
17. 3. – 31. 5. 2015

Holešovice-Bubny / V objetí Vltavy

26. 11. 2014 – 19. 4. 2015

PŘEDMĚT SEZÓNÝ

Souboj psaný střílným prachem

7. 4. – 28. 6. 2015

PODSKALSKÁ CELNICE NA VÝTONI

Rašínovo nábřeží 412, Praha 2, tel. 224 919 833

VÝSTAVA

Vltava a Podskalí z archivu spolku Vltavan

23. 7. 2014 – 3. 1. 2016

MÜLLEROVA VILA, národní kulturní památka

Nad Hradním vodojemem 14/642, Praha 6 – Střešovice
tel. 224 312 012

ZÁMECKÝ AREÁL ČTĚNICE

Bohdanečská 259/1, Praha 9 – Vinoř, tel.: 286 001 366

STÁLÉ EXPOZICE

Remesla v pořádku / Historie profesního sdružování řemeslníků od středověku po současnost

Zámek Čtěníce / Dějiny, stavební vývoj a obnova

Dějiny obce Vinoře / Od pravěku do 20. století

AKTUÁLNÍ VÝSTAVY

Kámen v pravěku

12. 4. – 4. 10. 2015

Má vlast 2014

3. 3. – 12. 4. 2015

PRAŽSKÉ VĚŽE

Petřínská rozhledna

Petřínské sady, Praha 1

STÁLÁ EXPOZICE

Petrín – místo vycházek, rozhledů i dolování

Zrcadlové bludiště na Petříně

Petřínské sady, Praha 1

STÁLÁ EXPOZICE

Dioráma „Boj studentů se Švédy na Karlově mostě roku 1648“

Staroměstská mostecká věž

Karlův most, Praha 1 – Staré Město

Prašná brána

nám. Republiky 5, Praha 1 – Staré Město

Svatomikulášská městská zvonice

Malostranské nám. 556/29, Praha 1 – Malá Strana

Malostranská mostecká věž

Karlův most, Praha 1 – Malá Strana

Věže a bludiště otevřeny denně 10–20 hod.



Muzeum hlavního města Prahy

Na Poříčí 52, Praha 8

Otevřeno: út–ne 9–18 hod.

www.muzeumprahy.cz

Pražské hravé Velikonoce 1.– 4. 4. 2015 (9.15–16.30 hod.)

Pečení velikonočních perníčků z dřevěných forem, zdobení perníčků, pletení z pedigu, zdobení kraslic voskem, pletení pomlázek.

Na Velikonoční pondělí jsou všechny objekty MMP otevřeny jako ve všední den.

INZERCE / POZVÁNKY



PSYCHIATRICKÁ NEMOCNICE BOHNICE

8. CYKLUS PŘEDNÁŠEK PRO VEŘEJNOST O PSYCHIATRII A KLINICKÉ PSYCHOLOGII

KONÁ SE VŽDY VE ČTVRTEK (5. 3. – 21. 5.) 17:15 – 18:45 HOD. V DIVADLE ZA PLOTEM, PSYCHIATRICKÁ NEMOCNICE BOHNICE, PRAHA 8, ÚSTAVNÍ 91

09. 4.	PhDr. Petr Goldmann: Psychologická diagnostika v psychiatrii
16. 4.	MUDr. Zdenka Vyhnančková: Duše a tělo
23. 4.	Bronislava Frýdlová: Sociální práce v psychiatrické nemocnici
30. 4.	Mgr. Jan Pomykacz: Pokrok v léčení léky
07. 5.	MUDr. Michaela Štochlová: Dlouhodobá ústavní péče
14. 5.	MUDr. Richard Krombholz: Duševní nemoci ve stáří
21. 5.	MUDr. Ivan David, CSc.: Sebevražda

Kontaktní adresa:
Dagmar Zaludová, úsek pro vědu, výzkum a vzdělávání.
Tel.: (+420) 284 016 400, dagmar.zaludova@bohnice.cz
www.bohnice.cz

INSTALATÉR TOPENÁŘ



větší, menší
i nejmenší opravy

STROJNÍ ČIŠTĚNÍ KANALIZACE

ROTHENBERGER

non-stop HAVARIJNÍ SLUŽBA

Tel.: 606 915 690
www.sapra.cz

/placená inzerce/

Spodní prádlo Palmovka



podprsenky
kalhotky
boxerky
pyžama
košilky
župany
dětské prádlo
punčochové zboží

NOVÉ KOLEKCE
NÍZKÉ CENY, RŮZNÉ AKCE
Zenklova 454/36, Praha 8 - Libeň
(vedle divadla)
Tel.: 284 689 078
pradiopalmovka@gmail.cz

/placená inzerce/

TENISOVÁ ŠKOLA - ŠKOLIČKA PRAHA 8 - KOBYLISY

LETNÍ TENISOVÁ SEZÓNA OD 13. 4. 2015

pro děti od 3,5 let a dospělé hráče

www.tenisakademiebalek.cz

/placená inzerce/



mobil: 603 421 185
telefon: 257 950 255
www.gelingen.cz

Rekonstrukce, bytová jádra, koupelny, byty

/placená inzerce/

BURZA SENIORŮ

Burza seniorů se nachází v Gerontologickém centru, Šimůnkova 1600, Praha 8. Tel.: 286 883 676

Spojení: bus 136, zastávka Šimůnkova

Kontakt: Jana Fejfarová 725 008 407, Iva Hubená 737 353 942

PROGRAM NA DUBEN 2015▶ **14. 4. ÚTERÝ: CVIČENÍ PAMĚTI**

Od 13.00 hod. v Gerontologickém centru. Vede pí. Iva Hubená

▶ **15. 4. STŘEDA: DIVADLO KARLA HACKERA – POD STŘECHAMI PAŘÍŽE**

Každodenní život prostřednictvím nejkrásnějších básní a šansonů. Začátek 10.00 hod., vstupné 55 Kč. Vstupenky každou středu mezi 12.00 a 13.00 hod. u pí Hubené

▶ **21. 4. ÚTERÝ: VÝTVARNÁ DÍLNA – MALOVÁNÍ NA TEXTIL**

Pomůcky: textil k potištění. 13.00–16.00 hod. v Gerontologickém centru.

Pod vedením pí. Alexandry Boušové, vstupné 20 Kč

▶ **28. 4. ÚTERÝ: VYCHÁZKA – NENÁROČNÁ PROCHÁZKA**

od Vystaviště napříč Stromovkou, pak po levém břehu Vltavy, kolem plavebního kanálu na zastávku Trojská.

Sraz ve 13.00 hod., na Ládví u fontány. Vede. M. Froňková

▶ **NORDIC WALKING – VYCHÁZKA S HOLEMÍ**

Ve středu 1. 4., 8. 4., 15. 4., 22. 4., 29. 4. 2015.

Hole vlastní nebo můžeme zapůjčit. Sraz ve 13.00 hod. v Gerontologickém centru. Vede Iva Hubená

▶ **BOWLING**

Pondělky: 13. 4., 20. 4., 27. 4. 2015 – 15.00–16.00 hod.

Herna v Dolních Chabrech. Sraz ve 14.50 hod.

před hernou (spojení: autobus č. 162 a 169 st. Osická – ze zast. Metro Kobylisy nebo Vozovna Kobylisy.).

Pod vedením Věry Dvořákové

▶ **PĚTANQUE – PĚTANQUOVÉ HRŠTĚ**

Přijďte si zahrát do zahrady Gerontologického centra, kde je vám k dispozici hřiště o rozměrech 13 x 3 m.

Všední dny od 8 do 19 hod. Víkendy od 11 do 19 hod.

Zdarma vám půjčíme pétanquové koule

▶ **KONVERZAČNÍ KURZY anglického jazyka OD LEDNA 2015**

Lektorka: Ing. Dana Zemanová, 2 skupiny:

1. pondělí 9.25–10.55 hod.

od 5. 1. 2015 do 25. 5. 2015 = 20 lekcí po 90 minutách

2. úterý 9.25–10.55 hod.

od 6. 1. 2015 do 19. 5. 2015 = 20 lekcí po 90 minutách

Cena celého kurzu je 900 korun.

Není vhodné pro úplné začátečníky.

Zájemci se mohou přihlásit na recepci Gerontologického centra, Šimůnkova 1600, Praha 8, tel.: 286 883 676

PŘÍPRAVA NA KVĚTEN 2015▶ **5. 5. ÚTERÝ: VÝTVARNÁ DÍLNA – DRÁTOVÁNÍ**

13.00–16.00 hod. v Gerontologickém centru



Denně rozvoz ZDARMA

pizza, pasta, burgery, polední menu, čepovaná piva

objednávky on-line nebo 606 566 666

www.MATEHLAD.cz www.ROZVOZY.cz

ROZVOZY.CZ
VOLEJTE 606 566 666



ROZVOZY.CZ
VOLEJTE 606 566 666

/placená inzerce/

SLAVÍME

V případě vašeho zájmu
o uveřejnění v této rubrice
nás prosím kontaktujte na tel.: 222 80 51 08,
e-mail: natasa.szczepanska@praha8.cz.

NOVĚ NAROZENÉ DĚTI

ČERVEN 2014



▲ Vojtěch Novák



▲ Koubková
Leontýna



▲ Štěpán Michal



▲ Horký Štěpán

ČERVENEC 2014

- ▶ Rathouská Ema
- ▶ Kotasová Anna

LISTOPAD 2014

- ▶ Diviš Patrik
- ▶ Cíkánek Jiří
- ▶ Fialová Natálie
- ▶ Šváb Tomáš
- ▶ Palmová Veronika
- ▶ Chládková Anežka
- ▶ Šťastná Markéta
- ▶ Petřelová Sabina



▲ Müllerová Šárka

ÚNOR 2015



▲ Pallová Tereza

ZÁŘÍ 2014

- ▶ Brožka Daniel
- ▶ Pecková Eva
- ▶ Lebeda Matyáš
- ▶ Vítová Carmina
Sophia
- ▶ Síkorová Eliška
- ▶ Soukupová Amélie
- ▶ Vláčilová Natálie



▲ Lukešová Tereza



▲ Janečková Ludmila



▲ Vítová Eliška

ŘÍJEN 2014

- ▶ Lihocký Adam
- ▶ Pavlíček Vojtěch
- ▶ Janda Jiří
- ▶ Rožánek Ondřej
- ▶ Prokop Mikoláš
- ▶ Bilík Tadeáš
- ▶ Francová Nela
- ▶ Seko William



▲ Jašek Tomáš



▲ Arnold Adam



▲ Krajinová Julie

▶ Havlíček Václav

▶ Kohút Matyáš



▲ Malinová Keren
Michaela

PROSINEC 2014

- ▶ Hejlová Tereza
- ▶ Vladyková Nikol
a Emma
- ▶ Jiříková Jana
- ▶ Šípek Jan



▲ Klabíková Marie



▲ Dvořáková Adéla

JUBILEA



- ▶ Dne 3. dubna oslaví paní **Olga Schubertová**, 80 let. Všechny děti s rodinami, vnuci a pravnuci, jí ze ♥ přejí do dalších let hlavně MOC A MOC ZDRAVÍČKA !!!





- ▶ Pan **Jan Janda** a paní **Jana Jandová** dne 24. 4. 2015 oslaví 50. výročí společného života. Do dalších let vám přejeme hlavně pevné zdraví a spousty sil. Syn Daniel a vnučky Leontinka a Valinka.
- ▶ 1. 3. 2015 oslavil své 66. narozeniny pan **František Knap**. Hodně zdraví, štěstí a vše nejlepší přejí Naďa, Ota a Denýsek.

Vzhledem k zákonu o ochraně osobních údajů, který nám neumožňuje získávat údaje o jubilatech z jiných zdrojů, je nutné, abyste nás na významná výročí svých blízkých upozorňovali sami. Děkujeme.

Všem dětem přejeme krásné a šťastné dětství a jejich rodičům blahopřejeme. Prosíme rodiče, aby zasílali fotografie pouze u dětí, které nejsou starší dva měsíce.

ZÁBAVA

Luštěte křížovku! o zajímavé ceny!

POMŮCKA: TOKOŠ	ČESKÝ HEREC (LUBOR)	ZNAČKA AMERIC- KÝCH POČÍTAČŮ	1. DÍL TAJENKY	ZNAČKA GIGA- PONDU	ANGLICKÝ OLEJ		VZTAH	PŘÍKAZY PRO PSA	PREDLOŽKA	ZNAČKA INSEKTI- CIDU		TRVALE	PŘIJMOUT ZA VLASTNÍ	NEOZNA- MITI
POMALÝ SPOLEČEN- SKÝ TANEC						DOLE (ŘÍDCE)					JEDNOTKA HLASITOSTI DRUH PAPOUŠKA			
SVAZKY CHRASTÍ						PODRŽIT SE SLOVENSKY VE								
VADA				UKRAJIN- SKÉ MĚSTO BATOH					2. DÍL TAJENKY NÁZEV PÍSMENE T					
KYPŘIT PLUHEM					JÍZDOU OPO- TŘEBOVAT SOUDNÍ ODVOLÁNÍ					SVOBODNÝ STATEK COP				
ČLOVĚK S VADOU ŘEČI						UČEN SPANĚLSKÁ EXKRA- LOVNA					CITOSLOVCE ÚDIVU OÚŠKO K ZAVĚŠENÍ			
	SÁNÍM ODČERPAT	ROSTLINNÉ LISTY STUDENÁ MÍSTNOST							RUDE PRAVO (ZKRATKA) NÁČRT			ANGLICKY ONO MDLÁ		
OKOUZLENÍ								PŘIKOVATI TAMTEN						
NAPOLO							SLADKO- VODNÍ RYBA PŘIBLIŽNĚ						ZÁKUSEK	ZNAČKA POKRMO- VÉHO TUKU
LESNÍ ZVÍŘE						3. DÍL TAJENKY INIC. REŽIS. LIPSKÉHO								
SLOVENSKÝ SOUHLAS				MATEMAT. ZKRATKA PRO KOSKANS						KLESÁNÍ (KNIŽNĚ)				
PÍSMENO ŘECKÉ ABECEDY				TRAMVAJ (SLANGOVĚ)						ÚRODNÉ MÍSTO V POUŠTI				

Znění tajenky z minulého čísla: Březnové slunce má krátké ruce

Výherci, kteří obdrží knihu Libeň – Zmizelý svět:

- ▶ Milan Libich (Praha 8)
- ▶ Zdeněk Vlach (Praha 18)
- ▶ Anna Aujezdská (Praha 8)

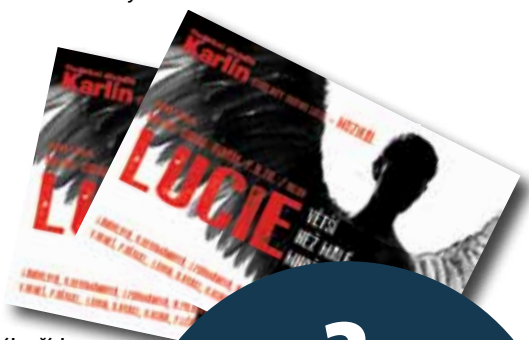

Správné znění tajenky z dubnového čísla nám zašlete nejpozději do 23. dubna 2015 na adresu:

Měsíčník Osmička
Zenklova 35, 182 00 Praha 8
Můžete použít také nový e-mail:
tajenka@praha8.cz.
Nezapomeňte napsat svoji adresu.

3

vylosování výherci

obdrží každý po dvou vstupenkách
na květnové představení
do Hudebního divadla Karlín.

SUDOKU (lehká)

7		5			9			
3		4		2	6			
2			3				6	
					3		8	
4		6		5	3			2
	5		4					
	7				1			6
			2	6		9		3
			5			8		1

INZERCE

REMESLNÍCI

▶ **MALÍŘ – LAKÝRNÍK. ŠTUKOVÁNÍ A TAPETÁŘSKÉ PRÁCE.**

Rychle, levně, kvalitně. Doprava zdarma. Tel.: 725 173 593. www.malir-zenisek.cz

▶ **REKONSTRUKCE BYTŮ**

A KOUPELEN NA KLÍČ vč. dodání kuchyně. Spolehlivá firma od roku 1999. Reference můžeme zaslat předem. Sleva pro seniory 10 %. Více na www.demistav.cz Tel.: 774 408 123, 778 000 698

▶ **PLYNAŘ–INSTALATÉR–TOPENÁŘ**

– montáž a oprava rozvodů, plynospotřebičů a plynové revize. Tel.: 603 937 032. Vladimír Tymeš

▶ **MALÍŘSKÉ A LAKÝRNÍKÉ PRÁCE, čištění koberců**

a čaloun. nábytku. Tel.: 723 339 160, 777 316 680.

▶ **ELEKTRIKÁŘ S ŽL, spokojenost**

zaručena. Tel.: 608 440 551

▶ **ŽALUZIE, ROLETY, PLISÉ, sítě,**

markýzy, garnýže, šití záclon, shrnovací dveře, čalounění dveří, silikonové těsnění. Petříček, tel.: 606 350 270, 286 884 339. www.zaluzie-rolety-praha8.cz

▶ **INSTALATÉR–TOPENÁŘ – NEPŘETŘÍŽITÉ**

Opravy a montáž vodovodních baterií, WC, umyvadel, van, el. ohřivačů, připojení praček, myček, vodoměrů, kohoutů včetně dodání. Tel.: 603 421 968, 283 881 375. E-mail: rothenberg@centrum.cz

▶ **ČIŠTĚNÍ ODPADNÍHO**

POTRUBÍ a kanalizace, veškeré instalatérské práce, topenářské práce. Nepřetržitě! Rekonstrukce koupelen a bytových jader. Tel.: 603 421 968, 283 881 375

▶ **HÁJEK – ZEDNICTVÍ –**

MALÍŘSTVÍ. Provádím veškeré zednické, obkladačské, podlahářské a bourací práce. Odvoz sutí zajištěn. Rekonstrukce bytů, domů a nebytových prostorů. Mobil 777 670 326.

▶ **ČALOUNICTVÍ, MATRACE**

NA MÍRU, KOŽENKY, POTAHOVÉ LÁTKY, MOLITANY a ostatní čalounické potřeby, U Pošty 1474/1, P-8 Libeň. PO–PÁ 8.30–13.00, 14.00–18.00 hod. Tel.: 284 822 181

▶ **INSTALATÉRSTVÍ ŠVÁRA.**

Tel.: 233 551 973, 728 324 916.

▶ **RIZIKOVÉ KÁČENÍ,**

řez stromů. Zahrady. Tel.: 606 662 223, 723 899 561

▶ **MALÍŘSKÉ PRÁCE, ŠTUKY,**

LAKY, stěrka + návštěva zdarma! 606 227 390, jsaifrt@seznam.cz

▶ **ŘEMESLNÉ PRÁCE – LEVNĚ:**

malování, instalatérské, zednické aj. domácí práce. Tel.: 602 835 102

▶ **VEŠKERÉ MALÍŘSKÉ**

A LAKÝRNÍKÉ PRÁCE, nástřik tapet a drobné zednické opravy – s tímto inzerátem sleva 10 %. Rychle, levně, kvalitně. Volejte na tel.: 603 43 24 76

▶ **ZEDNICKÉ, obkladačské práce,**

malířské a sádkartonářské. Tel.: 602 386 895, e-mail: radek.zaloudek@seznam.cz

▶ **INSTALATÉR. PRÁCE, obklady,**

zed. rekonstrukce, byt, dům. Tel.: 603 184 081. e-mail: olaolda@volny.cz

▶ **KOMPLETNÍ PÉČE O ZAHRADY,**

rizikové kácení, řez stromů. Tel.: 604 810 663. P. Nestarec Dis, Tel.: 776 191 307 Ing. Krajínová. www.nazahradu.com

▶ **ELEKTROINSTALACE A OPRAVY.**

Kompletní rekonstrukce i panelových bytů. Frézování drážek. Stavební dokončení. Začištění rýh, štuky, malby. Tel.: 608 278 778, elektrobyty@gmail.com

▶ **ZEDNÍK, MALÍŘ, rekonstrukce**

i drobné opravy. Tel.: 604 676 694, josef.bazant72@seznam.cz

▶ **TRUHLÁŘ S PRAXÍ** nabízí

výrobu i menšího nábytku, výrobu a montáže kuchyňských linek, vestavěných skříní, plotů, pergol či různé opravy na chatě, v domácnosti, etc. Tel.: 775 034 757

▶ **ELEKTROPRÁCE – práce**

bytech, opravy – spolehlivost. Tel.: 602 881 859, 284 687 436

▶ **KLEMPÍŘSTVÍ, POKRÝVAČSTVÍ,**

NÁTĚRY. Kvalitní opravy a nové střechy. Tel.: 605 350 665, www.strechyjarnov.cz

▶ **PROVEDU MALÍŘSKÉ**

A LAKÝRNÍKÉ PRÁCE. Tel.: 605 015 145 nebo pevná linka po 17 hod. – 222 946 268

SLUŽBY

▶ **LEVNÁ OPRAVNA OBUVI**

a tašek. Rychle, kvalitně a se zárukou. Sídliště Bohnice, Zelenohorská 489/2

▶ **HODINOVÝ MANŽEL.** Drobné

i větší opravy a řemeslnické práce v domácnosti. Přezně. Tel.: 737 272 779

▶ **ZPRACUJI VAŠE ÚČETNICTVÍ,**

daně, mzdy. Nabízím praktické zkušenosti, dlouhodobou spolupráci, poradenství, dobrou cenu. Volejte. Tel.: 776 788 016

▶ **HODINOVÝ MANŽEL.** Údržba

domácnosti, drobné opravy a úpravy bytech a domech, pokládka podlahových krytin, truhlářská výroba, sádkarton, malování, obkladačské práce a jiné. Tel.: 773 168 170

▶ **OPRAVA ELEKTRONIKY, TV, LCD,**

DVD, CD, videa, gramofony, atd. Rozumné ceny, Pavel Pop, tel.: 603 453 529.

▶ **ČIŠTĚNÍ KOBERCŮ**

A ČALOUNĚNÍ – Praha 8, doprava ZDARMA! Tel.: 774 357 072, www.mduklid.cz

▶ **ŠÍCÍ STROJE – OPRAVY**

A PRODEJ. Opravy všech značek šicích strojů. Prodej nových šicích strojů. Autorizovaný servis Singer, Klapkova 74, 182 00 Praha 8. Tel.: 272 773 079, www.singerservis.cz

▶ **ÚKLID: mytí oken, čištění**

koberců, sedaček, úklid domů, bytů, kanceláří – levně. Tel.: 604 512 297.

▶ **ZAHRADNICKÉ PRÁCE – LEVNĚ:**

kácení a odborný prořez stromů, strhávání keřů, sekání a údržba trávníků atd.. Tel.: 604 512 297

▶ **ČIŠTÍME KOBERCE, SEDAČKY,**

POSTELE, židle, ap. mokrou metodou profi stroji Kärcher a Vax. Odstraňujeme špínu, alergeny, roztoče a skvrny různých původů. Čistíme kožený nábytek, myjeme okna a podlahy. Kvalitně, rychle a levně. Doprava Praha ZDARMA. Tel.: 777 717 818, www.cistimekoberce.cz

▶ **PŘEVODY BYTŮ** do vlastnictví,

prohlášení nemovitě věci, zaměření, zakládání SVJ, tel.: 724 304 603.

▶ **ZAVEDENÁ ÚKLIDOVÁ FIRMA**

od roku 2008 nabízí kompletní úklidy v domácnosti dle potřeby, spolehlivě, kvalitně a levně. Tel.: 777 717 818

▶ **ŽEHLÍME ZA VÁS** včetně

dopravy. Tel.: 608 221 626. Žehlení plus.

▶ **POČÍTAČE A NOTEBOOKY,**

opravy a servis. Bazar použitých PC vám nabízí naše provozovna v Lublinské 9. Naproti Penny Marketu – www.pocitacekohout.cz. Můžete nás navštívit či zavolat pondělí–pátek, 13–19 hodin. Tel.: 240 200 282.

▶ **STAVEBNÍ PORADENSTVÍ** pro

bytová družstva, společenství vlastníků a soukromé investory – Petr Diviš. Tel.: 777 246 553, www.rozpocety-projekty.cz

▶ **ÚKLIDOVÉ PRÁCE, ŽEHLENÍ.**

Tel.: 774 877 972

▶ **SERVIS PC** pro Praha 8.

Tel.: 604 552 758

▶ **HLEDÁTE STAVEBNÍ DOZOR**

nebo sádkartonářské práce? Tel.: 606 910 246

▶ **STROPNÍ SUŠÁK PRÁDLA –**

prádlo se snadno vytáhne ke stropu a nepřekáží. Montáž. Tel.: 602 273 584

▶ **ÚČETNICTVÍ KOMPLET**

i BD a SVJ. Tel.: 724 006 880, Štěrbová J

▶ **HODINOVÝ MANŽEL – elektro,**

voda a ostatní práce. 40 let praxe na rek. bytů. Tel.: 602 366 135

▶ **OPRAVA PRAČEK TĚMĚŘ VŠECH**

ZNAČEK. Dolák. Tel.: 775 197 309

▶ **ZAKÁZKOVÉ KREJČOVSTVÍ ADU**

– styl. Poznaňská 449, Praha 8 – opravy, úpravy, návrhy oděvů, šití na míru. Tel.: 602 218 041, e-mail: adustyl@gmail.com, www.adu-styl.cz

▶ **HODINOVÝ MANŽEL –**

profesionální pomocník pro opravy, montáže a další pomoc ve vaší domácnosti, na zahradě, chatě nebo v kanceláři. Tel.: 736 140 942

▶ **KÁCÍM ČISTÍM ZAHRADY,**

SEKÁM. Tel.: 603 83 31 07

▶ **CENTRÁLA ČIŠTĚNÍ KOBERCŮ**

a nábytku pro Praha 8. Extrakční metoda, rychlá reakce, slušné jednání. Tel.: 724 006 275

▶ **ÚKLIDOVÁ FIRMA, úklid**

po malování nebo rekonstrukci. Tel.: 724 006 275

▶ **SEKÁME ZAROSTLÉ POZEMKY**

naši technikou. Tel.: 724 006 275

▶ **MYTÍ OKEN** včetně rámu

a žaluzií. Tel.: 724 006 275

▶ **PRAVIDELNÉ SEKÁNÍ TRÁVY**

včetně odvozu. Tel.: 724 006 275.

▶ **ZEDNÍCI – MALÍŘI NABÍZÍ.**

Malování 22 Kč/m² vč. mat. Štukování 80 Kč/m² vč. mat.

Pokládka podlah, levné kontejnery, vyklizovací a bourací práce, zahradnické práce – kácení stromů. Tel.: 603 93 56 93

▶ **POKLÁDKA PODLAHOVÝCH**

KRYTIN VŠEOH DRUHU. Přijedu, zaměřím, vzorník materiálu k dispozici. Tel.: 608 030 212.

▶ **ŽEHLENÍ S DOPRAVOU.** Mandl

– cíchy, ručníky: 29,50 Kč/kg. Klasika: 49,50 Kč/kg. Doprava ZDARMA. Tel.: 721 443 980

▶ **!! ODVOZ STARÉHO NÁBYTKU**

NA SKLÁDKU !! Stěhování všeho druhu. Vyklizení sklepů, bytů, pozůstatosti atd. Naložíme a odvezeme cokoliv. Vše za rozumnou cenu. Tel.: 773 484 056

▶ **SERVIS CHLAZENÍ –** Martin

Havlíček opravy chladniček-mrazniček. Živnostenské i domácí, zde je číslo volací 603 274 704

▶ **STAVEBNÍ ROZPOČTY**

A PROJEKTY pozemních staveb, poradenství Petr Diviš. Tel.: 777 246 553, www.rozpocety-projekty.cz

INZERCE

NÁKUP – PRODEJ

► **KNIHY A KNIŽNÍ POZŮSTALOST** koupím, odvezu. Tel.: 286 891 400

► **KOUPÍM STARÉ ZLATÉ MINCE**, zlaté šperky, st. stř. předměty, obrazy lokomotiv, obrazy od E. Famíry, zlaté pánské hodinky. INTERANTI, Praha 9, ÚT–PÁ, tel.: 283 893 334, 605 829 440

► **ANTIUVARIÁT** koupí knihy, obrazy, grafiku, bankovky, mince, čtyřlístky, mapy a pohledy. Tel.: 773 542 797

VÝUKA – KURZY

► **VÝUKA ANGLIČTINY A MATEMATIKY ZŠ, SŠ a VŠ**, jitka-vachtova.cz

► **Vyuka-plavani.cz** pro dospělé.

► **MATURITA** pro dospělé i absolventy ZŠ. www.danae.cz. Tel.: 602 360 166

AUTO – MOTO

► **FABII, OCTAVII** – koupím horší i havarovanou. Tel.: 602 889 740

REALITY – POPTÁVKA

► **KOUPÍM BYT**, rodinný, činžovní dům, vilku, pozemek, jakékoli velikosti kdekoli v Praze. I zdevastovaný, s jakoukoli právní vadou, podílové spoluvlastnictví, exekuce, v soudní žalobě, neoprávněně obsazený nežádoucím nájemníkem. Veškeré formality vyřídím, zaplatím stěhování, dluhy na nájemném, privatizaci atd. Mohu sehnat a zaplatit i náhradní byt, domeček mimo Prahu apod. a dát čas na vystěhování. Seriózní jednání, platba v hotovosti. Tel.: 222 941 032 nebo 603 420 013

► **PŘÍMÝ ZÁJEMCE KOUPÍ DVA BYTY V PRAZE**. Menší byt 1+2+1 a větší 3+4+1. Platba hotově, dluhy vyplatím, možné i před privatizací. Na stěhování nespěchám, lze i na dožití. Tel.: 608 661 664

► **SHÁNÍM BYT NA PRODEJ V PRAZE 8** – 3+kk, 3+1, 4+kk. VOLEJTE 732 623 271

► **HLEDÁM BYT KE KOUPÍ** 1+1 až 3+1 v Praze 8. Tel.: 778 085 837

REALITY – PRONÁJEM

► **MLADÝ PÁR HLEDÁ BYT** k pronájmu v Praze 8. Volejte 778 085 860

► **HLEDÁM MENŠÍ BYT** v Praze a okolí do 11 tis. nebo větší do 15 tis. vč. pop., tel.: 603 257 202

► **POPTÁVÁM BYT PRO RODINU V P8**. Ihned možné se stěhovat, ale nespěcháme. Ideálně na 2 roky nebo i více. 2+1–3+1 do 14 tisíc Kč. vč. poplatků. Výhodou lodžie nebo balkon. Děkuji. Tel.: 777 640 390.

► **NEKURÁČKÝ PÁR** hledá nájem menšího bytu u MHD. Nejlépe 1kk až 2+1. Nastěhování po dohodě, nejlépe po částečné rekonstrukci. Na zařízení nezáleží. Za případnou nabídku děkuji. Tel.: 774 514 241.

► **PRONAJMU HLÍDANOU GARÁŽ** – ulice Na Písečné. Tel.: 608 775 404

► **PRONAJMU GARÁŽ**, ulice Písečná, 1. etapa H – 1300 korun. Tel.: 233 557 033

REALITY - SLUŽBY

► **1JMREALITY – VAŠE REALITNÍ KANCELÁŘ**. Zajistíme vám prodej, pronájem nemovitosti. Prohlášení vlastníka budovy – zaměření bytů, kompletní servis v oblasti nemovitostí – nízké provize. Tel.: 608 703 343. www.1jmreality.cz (kancelář Praha 9)

► **NEJVĚTŠÍ REALITNÍ KANCELÁŘ V PRAZE 8**, kancelář M&M reality Klapkova ul. – ZDARMA poradenství, posudky pro dědictví, obstaráme nemovitost, zajistíme prodej. VOLEJTE 777 790 980

► **SÍDLO PRO SRO, OSVČ** od 149 Kč/měsíc. www.sidlo.help, tel.: 728 991 247.

► **MARTIN KRATOCHVÍL** – Realitní makléř – specialista pro Prahu 8, 15 let zkušeností na trhu. Prodej a pronájem nemovitostí. ZDARMA tržní odhad a poradenství. Spolehlivost. Zenklova ulice 32/28, P-8 www.martinkratochvil.cz Tel.: 777 150 350.

► **!! CHTĚLI BYSTE PRODAT DŮM NEBO BYT !!** Ale chcete v něm dožít? Žádný problém, to se dá vyřešit. Zaplatím vám v hotovosti. Tel.: 777 227 901

ZDRAVÍ

► **ODVYKÁNÍ KOUŘENÍ 90 %**. Tel.: 604 207 771

► **ODBORNÁ POMOC PSYCHOLOGA** pro každého. Diskrétní, rychlá a účinná. www.terapeutkleisner.cz. Tel.: 607 751 073

► **NOVÁ ZUBNÍ ORDINACE** – přijímá pacienty. Tišická 396/1, Praha 8. Tel.: 721 609 409, info@healthy-smile.cz

► **ZÁJEMCI O ZDRAVÝ ŽIVOTNÍ STYL**. Provádíme měření překyselení těla a množství minerálů i vitamínů ve vašem organismu. Měření najde příčinu i řešení při únavě, nadváze, pálení žáhy, vysokém tlaku nebo cholesterolu, arytmií, astma, bolesti kloubů a zad. Tel. 608 155 338

► **MASÁŽE U MASÉRA**, kvalitní a levné. Tel.: 602 876 864

► **NOVĚ OTEVŘEN MASÉRSKÝ SALON** – Gdaňská 337 – Bohnice, tel.: 734 328 710

KRÁSA

► **KOSMETICKÉ OŠETŘENÍ** galvanickou žehličkou pro vyhlazení a vyčištění pleti. Účinné na akné a pleť. Cena 600 Kč. Tel.: 602 288 444

► **PEDIKÚRA**, masáže nohou. Tel.: 774 877 972

► **NABÍZÍM PROFESIONÁLNÍ KOSMETICKÉ OŠETŘENÍ** pleti. Přípravky pro domácí péči. P8 – Velká Skála. Tel.: 602 305 395, www.kosmetickamilada.cz

► **PŘÍSTROJOVÁ PEDIKÚRA**, vysoce hygienické a efektivní ošetření nohou pomocí přístrojové techniky zn. Gehwol. Vhodné také pro pacienty s diabetem, hemofilii, lupénkou apod. www.studiomazurska.cz, tel.: 724 969 666.

► **SALON VIOLET** – kadeřnictví, mokrá pedikúra, manikúra, neht. modeláž. Vratislavská 389/1, P-8, tel.: 602 937 661

/placená inzerce/



Nejdražším tunelem se k nám zatím nedostanete, **ale metrem to k nám máte nejblíž.**

Peugeot, co je nejblíž.



Jen 300 metrů od stanice metra **Nádraží Veveslavín**. Vše pro vozy Peugeot. Prodej, servis, náhradní díly.

AV CAR
KONCESIONÁŘ PEUGEOT

Veveslavínská 17, Praha 6, Veveslavín
☎ 777 777 800, www.avcar.cz

/placená inzerce/

INZERCE

Zjistěte více:



SLEVA AŽ 300.000 Kč

NA NOVÉ BYTY
A RODINNÉ DOMY

800 500 506
více info na finep.cz

20 let
s vámi

FINEP

/placená inzerce/

PRAHA 8 - BOHNICE

**ČESKO - ANGLICKÁ
MATEŘSKÁ ŠKOLA
SOFIA
SCHOOL**

INTERAKTIVNÍ TABULE
PLAVÁNÍ
KROUŽKY V CENĚ ŠKOLNĚHO
BIO STRAVA
PŘEDŠKOLNÍ PŘÍPRAVA
TÉMATICKÝ
PŘÍMĚSTSKÝ TÁBOR
PRO DĚTI
OD 3 DO 8 LET

www.sofiaschool.cz
tel.: 775 031 603

akreditace

/placená inzerce/

**INSTALATÉR
TOPENÁŘ**

veškeré opravy a instalace
čištění odpadů, kanalizace
NEPŘETRŽITĚ

Tel: 603 421 968
283 881 375

Rothenberg s.r.o.
Na Slovance 38, Praha 8

/placená inzerce/

PO servis s.r.o.

V rámci kontinuity poskytovaných služeb a dodávaných produktů (včetně poskytnutých záručních lhůt), nabízíme za zvýhodněných podmínek pokračování spolupráce i po dalším plánovaném prodeji bytového fondu.

STÁLE JSME TU PRO VÁS

Váš objekt dokonale známe, vedeme přesnou evidenci všech termínů posledních a následných činností a smůvně přebíráme odpovědnost za jejich řádné a včasné provedení. Řešíme dlouhodobé komplexné celou problematiku požární bezpečnosti staveb pro mnoho správních společností, ale i bytových družstev a společenství vlastníků.

VÍCE NEŽ 1.300 DOMŮ V SERVISNÍ PĚCI

Tel.: 261 226 761 www.POservis.cz

/placená inzerce/

Prodej elektrokol

- Kvalitní elektrokola od různých dodavatelů
- Špičkové pohony Bosch, Yamaha, Shimano aj.
- Přestavbové sady a doplňkový sortiment
- Bezplatná garanční prohlídka
- Sleva pro zákazníky PRE
- Poradenství s individuálním přístupem

www.prekolo.cz



Záruka MOBILITY každému ZÁKAZNÍKOVÍ

POUKAZ NA SLEVOU PŘI NÁKUPU ELEKTROKOLA 1000 Kč

Místo uplatnění: Centrum služeb PRE, Jungmannova 747/28, Praha 1
tel.: 734 234 832, e-mail: prekolo@pre.cz

Platnost do 31. 12. 2015

PRE KOLO

/placená inzerce/

INZERCE



MŠ Heřmánek
Rajmonova 4, Praha 8 (metro Ládví).
Vás zve na dny **otevřených dveří** a zápisy do předškolní třídy, MŠ a jeslí na školní rok 2015/16 a letní provoz.
KDY? 15.4., 13.5. a 4.6.2015 od 14:00 do 17:00 hodin.
Informace a přihlášky 724 692 084
www.prorodinu.cz

Základní škola Heřmánek
Zápis do 3. třídy s rozšířenou výukou anglického jazyka a s dalším rozšířením vzdělávacího programu v oblasti přírodních věd, vědy a pokusů, jako i dalších výhod ZŠ Heřmánek při malém počtu dětí ve třídě.
Informace a přihlášky 606 416 930 (po 15 hod.)
skola@prorodinu.cz
www.prorodinu.cz

/placená inzerce/



ŠAFRÁNKA REALITY

Kvalitních a solidních realitních kanceláří je jako šafránu... JSME TU PRO VÁS!

- **Přímý výkup bytů:** tel.: 737 037 047
Přímý výkup bytů - do 48 hod. za 90% tržní ceny - finance pro Vás IHNEDE
- **Zprostředkování prodeje nemovitosti:** tel.: 734 441 131
Prodej - Standardním způsobem - finance pro Vás za několik měsíců (vyhledání kupce, podpis smluv, vyřízení hypoték, katastr. úřad apod.)

www.safranka-reality.cz

/placená inzerce/

NOVINKA Z PORTÁLU

svůj zelený klobouk

Podivná kniha pohádek
Zdeněk K. Slabý
Ilustrace Hana Pavlátová

A papoušek hledá



váz. / s. 112 / 275 Kč

KOUPÍTE V KNIHKUPECTVÍ PORTÁL
Klapkova 2, Praha 8 / Po-Pá: 9-18 hod.
tel.: 283 028 203-204, e-mail: obchod@portal.cz
www.portal.cz

Knihy, které mají duši
portál 25
1990-2015

/placená inzerce/

Pražská energetika, více než dodavatel energií

Již více než rok Pražská energetika (PRE) poskytuje širokou nabídku nadstavbových energetických služeb. Snažíme se, abychom pro vás byli nejen zajímavým dodavatelem energií, ale i společností, na kterou se můžete obrátit také v jiných energetických oblastech. Naše portfolio služeb je opravdu široké a různorodé a my pevně věříme, že jej využijete vy nebo vaše bytové družstvo.

INSTALACE A SERVIS TEPELNÝCH ČERPADEL

Realizujeme výstavbu tepelných čerpadel jak pro rodinné, tak pro bytové domy dle požadavků zákazníků. V nabídce máme pouze kvalitní prověřené výrobky a poskytujeme záruční i pozáruční servis.



INSTALACE KONDENZAČNÍCH PLYNOVÝCH KOTLŮ

Zajišťujeme komplexní řešení pro vytápění bytů, domů i nebytových prostor. Zpracujeme prvotní analýzu a studii proveditelnosti, zhotovíme projektovou dokumentaci, pomůžeme s financová-

ním a výstavbou zařízení a následně zajistíme provoz, servis a údržbu celého systému.

PRODEJ AKUMULAČNÍCH KAMEN, PŘÍMOTOPŮ A BOJLERŮ

Elektrotepelná zařízení různých značek prodáváme v naší prodejně v Jungmannově ulici, Praha 1, kde si můžete výrobky prohlédnout, popř. i vyzkoušet. U vybraných zařízení zajišťujeme i montáž a demontáž vč. odvozu a ekologické likvidace.

INSTALACE A SERVIS OSVĚTLENÍ

Zhodnotíme energetickou náročnost stávajícího osvětlení a navrhneme nové řešení včetně ekonomické efektivity a investičních a provozních nákladů. Samozřejmostí je následná realizace projektu na klíč. Dále nabízíme revize a opravy osvětlení a poradenství v oblasti řízení a regulace osvětlení.

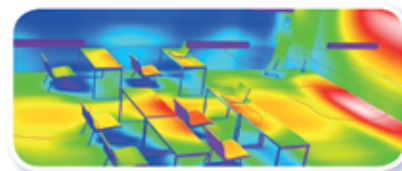

ELEKTROINSTALAČNÍ PRÁCE

Díky kvalifikovaným pracovníkům a technickému zázemí zajistíme rychle a za příznivou cenu veškeré činnosti související s dodávkou elektřiny. Obnovujeme dodávku, zřizujeme nebo rekonstruujeme odběrná místa pro přímé i nepřímé měření elektrické energie, rekonstruujeme hlavní domovní vedení a bytové rozvody. Vyřídíme také potřebné formality při jednání s příslušným distributorem elektřiny.

www.premereni.cz/sluzby
tel.: 733 143 143, e-mail: servis.prem@pre.cz

/placená inzerce/



Divadelní scéna MČ Praha 8

Klapkova 26, Praha 8 – Kobylisy, tel.: 284 681 103

www.divadlokh.cz www.praha8.cz



PROGRAM DUBEN–KVĚTEN

PŘEDSTAVENÍ PRO DOSPĚLÉ

8. 4. st 19.30 C. Goldoni: BURANI

Benátky, doba karnevalu v roce 1760. Spiknutí žen proti patriarchální zvláštnosti mužů vede ke skandálu, který Goldoni rozehrává do humorných až groteskních situací provokujících otázku, proč muži zatvrzele trvají na svém. *Hraje d*Studio '13. Pronájem otevřený veřejnosti.*

13. 4. po 19.30 FOUŠKŮV SVĚT

Recitál svérázného básníka, písničkáře a humoristy Josefa Fouska.

15. 4. st 10.00 POD STŘECHAMI PAŘÍŽE

Prostřednictvím nejkrásnějších básní známých francouzských básníků (P. Verlaine, V. Hugo, G. Apollinaire, J. Prévert...) a francouzského šansonu se vám pokusíme přiblížit jedinečnou atmosféru francouzského každodenního života plného lásky, šarmu a vášně. *Hrají J. Vlčková, P. Mikeska a L. Winterová. Představení pro seniory, vstupné 50 Kč.*

22. 4. st 19.30 D. Tristram: OPAČNĚ POHLAVÍ

Bláznivá komedie o tom, že každý má nějaký ten mimo-manželský hřích, je napsaná vtipným a svižným jazykem a s úspěchem se uvádí na mnoha zahraničních scénách. *Hraje Divadlo Amadeus. Pronájem otevřený veřejnosti.*

4. 5. po 19.30 J. Cocteau: LIDSKÝ HLAS

Slavná jednoaktovka pro jednoho herce je příběhem ženy, která se nemůže vyrovnat s rozpadem milostného vztahu. Během několika telefonických rozhovorů milovaným mužem se snaží odvrátit jejich rozchod. *V hlavní roli J. Sedláčková.*

6. 5. st 19.30 L. Gershe: I MOTÝLI JSOU VOLNÍ

Komorní příběh mladého Dona a začínající herečky Jill se odehrává na počátku léta v jednom bytě v New Yorku. Romantická komedie. *Hraje Divadlo Komorní svět. Pronájem otevřený veřejnosti.*

11. 5. po 18.00 N. Simon: DROBEČKY Z PERNÍKU

Hra inspirovaná životním příběhem Judy Garlandové a její dcery Lisy Minelli. Brilantní hořká komedie, v níž se pod kaskádami jiskřivého slovního humoru skrývá hluboce lidský a tragický příběh. *Hraje d*Studio '13. Představení pro seniory, vstupné 50 Kč.*

Vstupné maximálně 220 Kč. Vstupenky na představení označená jako pronájem otevřený veřejnosti je možné rezervovat, ale prodávají se až večer před představením.

PŘEDSTAVENÍ PRO DĚTI

Profesionální divadelní soubory. Vstupné 50 Kč.

11. 4. so 15.00 VYPRÁVĚNÍ STARÉHO VLKA aneb PRAVDA O KARKULCE

Známy příběh o Červené karkulce poví tentokrát sám vlk. Představení spojuje živé herce s loutkami. Setkáte se tak s opravdovým vlkem, myslivcem i jejich lipovými dubléry. *Hraje Divadlo Koňmo. Vhodné pro děti od 4 let.*

18. 4. so 15.00 SNĚHURKA

Tradiční pohádka v netradičním zpracování se odehrává na komediantském voze, který se postupně stává zámek, hustým lesem i chaloupkou pro trpaslíky. Nechybí rytmické písničky, humor a samozřejmě láska. *Hraje Těatr Viti Marčíka. Vhodné pro děti od 4 let.*

25. 4. so 15.00 MALÁ MOŘSKÁ VÍLA

Na mořském dně žijí různé bytosti. Jednou z nich je naše malá mořská víla. Touží poznat lidský svět a hlavně získat lásku prince. A tak se vydá z hlubin moře na lidskou souš. *Na motivy klasické pohádky H. Ch. Andersena hraje Divadlo Lokvar. Vhodné pro děti od 4 let.*

LOUTKOVÉ DIVADLO JISKRA

Tradiční marionetová představení, vhodná pro děti od 4 let. Vstupné 25 Kč.

12. 4. ne 10.00 JAK MARTIN ZACHRÁNIL TEREZKU

19. 4. ne 10.00 JAK MARTIN ZACHRÁNIL TEREZKU

26. 4. ne 10.00 BUBÁCI A HASTRMANI

28. 4. út 17.00 BUBÁCI A HASTRMANI

5. 5. út 17.00 FERDA MRAVENEK A JEHO TRAMPOTY

12. 5. út 17.00 FERDA MRAVENEK V MRAVENIŠTI

Staňte se našim fanouškem
www.facebook.com/DivadloKarlaHackera



04 | 05
DUBEN | KVĚTEN
2015

KULTURNÍ DŮM KRAKOV PROGRAM



WWW.KDKRAKOV.CZ

ZARÍZENÍ MĚSTSKÉ ČÁSTI PRAHA 8
WWW.PRAHA8.CZ

Africká pohádka

Čt 16.4.2015 | 9:00

Kombinované loutkové divadlo o životě afrických zvířat, známých retradičních hudebních nástrojích, kterým dodává život především komunikace s živými hrdy i s dětmi z publika. Ústřední postavou je známý cestovatel doktor Emil Holub, který vypráví o svých zážitcích z afrického kontinentu, při kterých ho provází opožl kamarád Pepa.

Cena: 40,- Kč



Legenda V+W aneb příběh osvobozeného divadla

Pá 17.4.2015 | 9:00

Scenář ukáže nejznámějších divadelních her autorů Jiřího Voskovce a Jana Weraoha, jež přibližuje divákům nezapadající okamžiky jejich života i kariéry. Odborný výklad doplňují chronologicky řazené úryvky dialogů a písní, dokumentující rozsah a význam tvorby Osvobozeného divadla a jeho vliv na vývoj českého divadla 20. století.

Cena: 40,- Kč



Diashow: Etiopie

Út 21.4.2015 | 19:00

S Pavlem Dobrovským se tentokrát podíváme do Etiopie - země bílé sáhy a černé kávy. Etiopie má se nachází ve východní Africe v oblasti zvané Africký roh, pobíhá jižní část Rudého moře.

Cena: Zdarma



Veselé taneční IV.

St 22.4.2015 | 9:00

Jeden z nejoblíbenějších pořadů se vrací do KD Krakov! Děti se veselou formou naučí základy nejnámějších českých i světových tanců, jakými jsou polka, tvalit, disco, matarana apod. V pozdějších dílech si děti vyzkouší taneční schopnosti při soutěžích. Pořadí je určeno pro zájemce, ale i k rozvoji základních pohybových schopností.

Cena: 40,- Kč

Pro děti od 5 do 13 let



Golden Big Band a hosté: Legenda zpívají evergreeny

Pá 24.4.2015 | 19:00

TIP

Přijďte zavzpomínat do KD Krakov na nejznámější české evergreeny 60. let v podání populárních zpěváků Karla Štěpána, Pavla Filipovského a dalších hostů za doprovodu Golden Big Bandu Prague pod taktovkou zpívajícího kapelníka Petra Šovce.

Cena: 200,- / 160,- Kč



Taneční odpoledne pro starší a pokročile

St 29.4.2015 | 17:00

K poslechu a tanci zahrne populární Židkovská Petla Šovce. Na rok 2015 jsou opět plánováni i doprovodní hosté.

Cena: Zdarma



Pisnička pro draka

St 6.5.2015 | 9:00

Kombinované loutkové divadlo na motivy klasických poněkud o drakovi. Na začátku si sami děti určí, co všechno má správná staročeská pohádka obsahovat, dále ingredience se včítá do hrnce a výsledkem je ležce zvláštně vyprávění o pytlém králi, který si pohrál s kozmetičkou, baobábu a ša na jeho království přivolelá zlého draka.

Cena: 40,- Kč



Stanislav Motl: Živý mrtvý

Út 12.5.2015 | 9:00

Vypověď posledního přeživšího člena osvětářského sondařského komanda - komanda složeno z vybraných vězňů, kteří byli nuceni odvádět noc nespící lid do plynových komor a pak v pevně likvidovat jejich těla. Jde o malý, ale syrové až drsné svědectví, které však zároveň velmi osvětluje - zejména mladým lidem - co to byl holocaust.

Cena: 40,- Kč



Třapat nepřežijí

Po 18.5.2015 | 9:00

Komédie pro děti, které tápou v pravidlech slušného chování. Karel Loutka je Žák B, bé přehází do nové školy v novém městě. Bojí se nového kolektivu, učitelů, sousedů a HOLEK! Třapat by nepřežili. Předvedeme, jaké šlyby dělá při představení, v autě, ve škole, v knihě, na nautě a v kontaktu s holkama.

Cena: 40,- Kč



KULTURNÍ DŮM KRAKOV - Těšínská 600, Praha 8 - Bohnice
Spojení: od metra trasy C - Kobylisy BUS 102, 177 (st. Krakov)
Pokladna: po - út 16:00 - 19:00 hod a 1 hod před představením

Rezervace:
e-mail: ales.rataj@praha8.cz
telefon: 263 090 427

Info:
V5 - VELKÝ SÁL MS - MALÝ SÁL S - ŠKOLY MS - MATEŘSKÉ ŠKOLY
www.facebook.com/KDKrakov

Městská část Praha 8



Pro celou rodinu

