

Osmička

měsíčník Městské části Praha 8

radnice • školství • zdravotní a sociální péče • bezpečnost • kultura

ZDARMA

www.praha8.cz

září 2010

**Na trase B metra
jezdí více souprav**

Více na str. 5



**Mobilní sběrné dvory
opět míří do ulic**

Více na str. 6



**České softbalistky
mají evropský titul**

Více na str. 27



**Děti ve školkách dostaly
bezpečnostní vesty**

Více na str. 22

ČTVRTEK
30. ZÁŘÍ 2010
14 – 17 HODIN

THOMAYEROVY SADY,
PRAHA 8 – LIBEŇ

LOUKA V DOLNÍ
ČÁSTI PARKU
U ŘEKY
ROKYTKY

POD ZÁŠTITOU
ZÁSTUPKYNĚ
STAROSTY
VLADIMÍRY
LUDKOVÉ

POKRAČOVÁNÍ
ÚSPĚŠNÉHO
ČERVENOVÉHO
MIMI DNE

PRO CELOU
RODINU

MIMI
DĚN

ÚMČ PRAHA 8
ODBOR KULTURY PŘÍRÁDĚ

UPOZORNĚNÍ: LOUKA BUDE UKLIZENÁ

WWW.PRAHA8.CZ

Dny
Evropského
dědictví
v Praze 8

sobota
11. září 2010

Dny evropského dědictví
European Heritage Days
11.–19. 9. 2010

Libeň Libeňský zámek, Zenklova 35 14,00 – 18,00 hodin průvodce (prohlídka po 45 minutách) Grabcova vila, Na Kolínce 1 14,00 – 18,00 hodin průvodce Kostel sv. Vojtěcha, Zenklova ul. 10,00 – 17,00 hodin	Synagoga na Palmovce, Ludmíla 13,00 – 18,00 hodin Libeňský plynojem 11,00 – 17,00 hodin průvodce Libeňská Sokolovna, Zenklova 37/2 9,00 – 17,00 hod.	Bubovice Kostel sv. Václava, Ústavní ul. 9,00 – 17,00 hod. Kostel sv. Petra a Pavla, Bohenská ul. 13,00 – 19,00 hod. v 18,00 hod. prohlídka s výkladem při zvlnkách	Karlín Kostel sv. Cyrila a Metoděje, Karlínské nám. 10,00 – 18,00 hodin Kohoutky Kohoutská stělnice, Zemědělská a Bojssova ul. bez průvodce
--	---	---	--

Chrástky
Kostel Svatého Jana Křtitele,
Bílenecské nám.
19 9 2010,
10,00 – 17,00 hodin

Příběh Mléka
Muzeum N. m. Prahy,
Na Puncu 52
9,00 – 21,00 hod.

Svídkov
Kaple se zvonem
Svídkovská a U Kapliček
14 – 16 hodin

www.prah8.cz

www.ehd.cz

Dny Evropského dědictví v Praze 8
sobota 11. září 2010

Milí návštěvníci dětských klubů

Prázdniny skončily a my se na Vás opět těšíme
v obvyklé provozní době:

8,00 – 12,00 v Osmíku, 8,00–13,00 v Karlíku
a
KAŽDÉ PONDĚLÍ A ÚTERÝ
OD 14,00 DO 17,00

Dětský klub Karlík
www.detskekluby.cz

Dětský klub Osmík

Zprávy

str.

Radnice přišla s novinkou. Mladí s dětmi mohou snáze získat byt

2



Squatteři z objektů V Mezihoří díky jejich demolici zmizeli

3

Cesty do školy jsou bezpečnější, v Lodžské ulici je nový semafor



5

V srpnu se uskutečnila řada bezpečnostních policejních akcí

10

**Fórum:
Jak se osmá městská část změnila za poslední čtyři roky?**

12

Nabídka Centra aktivizačních programů pro seniory



14



Alternativní vyplácení dávek sociální péče funguje

16

V Karlíně vznikl nový judistický klub nazvaný Raion-ryu



26

Obsah

Obsah, tiráž, slovo starosty	1
Zpravodajství	2 – 3
Inzerce	4
Doprava	5
Životní prostředí	6 – 7
Inzerce	8 – 9
Bezpečnost	10
Pozvánky	11
Fórum	12 – 13
Zdravotní a sociální péče, inzerce	14 – 17
Kultura	18 – 19
Inzerce	20
Školství, inzerce	21 – 22
Inzerce	23 – 24
Sport	25 – 27
Pozvánky, inzerce, výročí	28 – 30
Volby 2010	31 – 40
Inzerce	41
Zábava	42
Inzerce, pozvánky	43 – 48

Slovo starosty



Vážení spoluobčané,

kdo by neměl dobrý pocit, když se podaří zabít dvě mouchy jednou ranou. Právě to se stalo, když jsme se rozhodli pro pořádání Karlínských farmářských trhů každou sobotu. Poptávka občanů po kvalitě neustále roste, tak proč ji nenabídnout. A proč také nepomoci českým farmářům, kteří jsou stále více deptáni dovozem často příšerných zemědělských produktů z ciziny.

Pro vzkříšení mnohaleté tradice hrají všechny okolnosti. Na rozdíl od nabídky super- a hypermarketů je zboží nabízené přímo od výrobců čerstvé, vypěstované na českých polích. Drtivá nabídka základních druhů zeleniny v řetězcích prochází, jak ale sami dobře víte, ze skleníkových plantáží Španělska. Země, kde je tolik slunce, paradoxně produkuje to nejhorší, co se zeleninou nemá kromě vzhledu moc společného. „Ploody“ vypěstované především pomocí chemie se sklízí ještě za zelena a dozrávají naprosto nepřírozenou cestou. Výsledek dobře znáte: za rajče je nám vydávána tvrdá, světle červená koule bez trošky chuti. Tu snad s prominutím nelze dát ani nezvané návštěvě do salátu. Ještě horší je, když si například navýsost tuzemské ovoce, jako jsou hrušky, máme dle nabídky řetězců pořizovat v Argentině nebo Jihoafrické republice (nic proti kvalitě, většinou nejsou špatné).

Není snad lepší udělat něco pro své zdraví a pro naše zemědělce? Proč nesmyslně platit za dopravu ovoce přes půl světa?

Naštěstí si toto všechno začínají uvědomovat už sami zákazníci. Také radnice Prahy 8 tuto poptávku vyslyšela. V Karlíně u kostela pod platany tedy pokračujeme.

Příjemnou návštěvu trhů Vám přeje

Josef Nosek
Josef Nosek
 starosta MČ Praha 8

Tiráž

OSMIČKA - měsíčník MČ Praha 8

Vydává MČ Praha 8, IČ: 00063797.

Adresa redakce: Zenklova 35/1 (Libeňský zámek), 180 48 Praha 8-Libeň, tel.: 222 805 108, e-mail: osmicka@praha8.cz.

Redakce, příjem inzerce: Pavla Zacharová, e-mail: pavla.zacharova@praha8.cz, tel./fax.: 222 805 135, tel.: 222 805 136, Nataša Szczepańska, e-mail: natasa.szczepanska@praha8.cz, tel.: 222 805 108.

Šéfredaktor: Tomáš Kňourek.

Redakční rada: Petr Bambas, Vladimír Bouša, Vladimíra Ludková, Tomáš Mrázek, Roman Petrus, Petr Vilgus.

Grafické zpracování: Technika PR, spol. s r. o., Pod Altánem 99/103, 100 00 Praha 10, tel.: 274 822 868, e-mail: alena.porizova@technikapr.cz.

Tisk a osvit: Česká Unigrafie, a.s., U Stavoservisu 1, 100 40 Praha 10 – Malešice.

Podávání novinových zásilek povolila Česká pošta s. p., Odštěpný závod Praha - č. j. nov. 5151/95 ze dne 24. 4. 1995.

Registrace: MK ČR E 12043. Za věcnou správnost textů odpovídají autoři, u inzerátů inzerenti.

Zpravodajství

Radnice dává mladým možnost jak získat byt

Radnice Prahy 8 přichází s novinkou, která by měla mladým rodinám s dětmi umožnit snáze získat střechu nad hlavou. Jedná se o nová výběrová řízení na takzvané startovní byty pro mladé rodiny.

Budou se týkat občanů městské části, kteří jsou mladší 35 let a vychovávají děti. Výběrových řízení, jejichž první kolo bude vyhlášené v druhé polovině září, se mohou účastnit sezdané i nesezdané páry s alespoň jedním dítětem a samoživitelé (respektive samoživitelky), kteří mají dítě svěřené do péče.

„Chceme tak podpořit mladé lidi, kteří bydlí v Praze 8 a pomoci jim získat bydlení v obecních bytech. Chceme, aby žili a vychovávali děti v naší městské části. Zároveň jsme však proti tvorbě jakýchkoli pořadníků a přidělování bytů na jejich základě. Dáváme proto přednost transparentním výběrovým řízením,“ prohlásil předseda bytové komise RMČ Praha 8 Ondřej Gros. „Startovní byty jsou v podstatě

podanou pomocnou rukou, nájemci získají určitý čas, aby se postavili na vlastní nohy. Nájemní smlouva proto bude uzavřena na pět let,“ dodává Ondřej Gros.

První kolo výběrových řízení se uskuteční mezi 15. a 29. zářím, kdy budou seznam bytů a pravidla výběrového řízení vyvěšeny jak na klasické, tak i na webové úřední desce Úřadu MČ Praha 8.

Radnice v otázce bytové politiky ale nemyslí pouze na mladé rodiny. Rada na posledním zasedání schválila přidělení prvního bytu v rámci programu Bydlení pro seniory, který odstartoval v letošním roce. „Pomáháme tak osamělým seniorům, na které dopadá deregulace nájemného v soukromých domech. Určitě nechceme, aby skončili na ulici,“ dodal Gros. -vk-

Řidiči pozor, intenzivní bloková čistění se vrátila do ulic

Do pražských ulic se s koncem prázdnin vrátila intenzivní bloková čistění vybraných lokalit. Technická správa komunikací v letních měsících s ohledem na dovolené prováděla bloková čistění v menším rozsahu. Od září se ale vše vrací v plné síle až do konce října. TSK proto vyzývá motoristy, aby bedlivě sledovali dopravní značení přímo na komunikacích, informace na webových stránkách i v radničních listech příslušných městských částí. Majitelům automobilů doporučuje respektovat dopravní značení, čímž se vyhnou pak vyhnou případnému odtahu vozidla a následné finanční sankci.

Možností, jak si zajistit včasné informace o blokovém čistění, je služba TSK info. Jedná se o bezplatnou službu. Uživatel po registraci dostane do zadaného adresy informace o chystaném blokovém čistění v jím zvolené ulici či ulicích vždy týden a jeden den před samotným čistěním. Zájemci naleznou odkaz na službu TSK info na přímo na hlavní stránce společnosti www.tsk-praha.cz.

K aktivaci služby je nutná registrace, po vyplnění registračního formuláře je zájemci zaslán e-mail na adresu jím uvedenou v registračním formuláři se žádostí o autorizaci. Autorizovaný uživatel se může následně přihlásit a po přihlášení si nastaví zaslání požadovaných informací. Za zaslání informací uživatelé nic neplatí. -jf-

Pravidelné farmářské trhy začaly



Fota: verpa

Tisíce lidí 28. srpna opět zamířily do Karlína, kde kolem tamního kostela měly možnost od českých farmářů zakoupit nejrůznější potravinářské a zemědělské produkty. Zatímco rodiče nakupovali, jejich ratolesti mohly smysluplně trávit čas ve „výtvarné dílničce“. Radnice Prahy 8 se rozhodla, že se farmářské trhy na Karlínském náměstí budou konat každou sobotu, a to pravděpodobně až do konce října. -red-

Squatterři z ulice V Mezihoří zmizeli



Demolici objektu odstartovaly v polovině srpna bagry

Jednání příslušných odborů Úřadu Městské části Prahy 8 se společností Orco Property Group bylo úspěšné. Opuštěný objekt společnosti v ulici V Mezihoří, který se stal sídlem nezvaných osob a příčinou oprávněných stížností obyvatel, byl zbourán.

„Naším cílem bylo, aby se občané v této lokalitě opět cítili bezpečně,“ uvedl starosta Prahy 8 Josef Nosek. Podle něj odbor krizového řízení spojil síly s odborem výstavby a přinutil majitele objektu k zahájení demoličních prací.

Pro obyvatele v ulici V Mezihoří se situace sta-

la neúnosnou poté, co se opuštěný objekt změnil ve squat a začaly se množit stížnosti proti porušování veřejného pořádku, a zvláště pak proti rušení nočního klidu. Na základě doporučení odboru krizového řízení přistoupila společnost Orco k demolici. V následujících dnech pak došlo k odvozu sutin a závěrečným úklidovým pracem.

Objekt v katastrofálních hygienických podmínkách obývalo zhruba třicet osob. Těm se tam podařilo nashromáždit stovky kilogramů odpadků, ze kterých se šířil nedýchateľný zápach. -vk-

Vichřice porážela stromy

Bouře doprovázené kroupami a vichřicí zasáhly v neděli 15. srpna i území osmé městské části. Nenapáchaly sice takové škody jako v jižní části metropole, přesto ale například dokázaly vyvrátit desítky stromů.

Radnice ve spolupráci se zahradnickými firmami začala poničenou zeleň odstraňovat hned následující den. Vichr například vyvrátil i strom poblíž autobusové zastávky Dunajecská v Troji. -red-



Foto: verpa

Památky se otevrou veřejnosti

Praha 8 se opět zúčastní Dnů evropského dědictví s tím, že objekty budou zpřístupněné 11. září. Výjimkou je kostel Stětí svatého Jana Křtitele v Chabrech, jenž bude přístupný 19. září.

Libeňský zámek, Zenklova 35

14.00 – 18.00 hodin

průvodce (prohlídky po 45 minutách)

Grabova vila, Na Košince 1

14.00 – 18.00 hodin

průvodce

Kostel sv. Vojtěcha, Zenklova ul.

10.00 – 17.00 hodin

Synagoga na Palmovce, Ludmilina

13.00 – 18.00 hodin

Libeňský plynojem

11.00 – 17.00 hodin

průvodce

Libeňská Sokolovna, Zenklova 37/2

9.00 – 17.00 hodin

Kostel sv. Václava, Ústavní ul.

9.00 – 17.00 hodin

Kostel sv. Cyrila a Metoděje, Karlínské nám.

10.00 – 18.00 hodin

Kobyliská střelnice, křižovatka Žernosecké a Bojasovy ul. - bez průvodce

Kostel Stětí svatého Jana Křtitele, Bílenecké nám.

19. 9. 10.00 – 17.00 hodin

Muzeum hl. m. Prahy, Na Poříčí 52

9.00 – 21.00 hodin

Kaple se Zvonící, Strážkov 14 - 16 hodin

Setkání s politiky

Pokud chcete komunikovat se starostou Prahy 8 za ODS Josefem Noskem, můžete ho vyhledat na facebooku a zeptat se na vše, co Vás zajímá. 

Zastupitelé za KSČM v Praze 8 zvou občany na setkání, která se uskuteční 15. a 29. září a 13. října, a to v době od 16.00 do 18.00 hodin na OV KSČM Praha 8, Světova 8, Libeň, tel.: 284 82 58 20, e-mail: ov.praha8@kscm.cz, internet: www.praha8.kscm.cz.

ČSSD zve občany do svého sídla v Zenklově ulici 27 na setkání se zastupiteli zvolenými v Praze 8. Ta se uskuteční 21. září a 19. října od 17.00 hodin. Telefon: 721 029 892, e-mail: ovv.praha8@cssd.cz

Strana zelených nabízí občanům Prahy 8 setkání se zastupiteli a diskuzi o problémech naší městské části. Pro dohodu o schůzce prosím volejte pana Petra Vilguse, tel.: 602 80 70 82 nebo pište na e-mail: petr.vilgus@zele-ni.cz nebo využijte Skype kontakt „vilgus“.

Inzerce

ANGLICKÝ DVŮR
ELEGANTNÍ BYDLENÍ

AKCE "START"
zvýhodněná cena až o
1 500 000,- Kč

www.anglickydvur.cz
724 323 418 - 602 125 404

RS

(Placená inzerce)



Dětský klub Osmík

Dětské kluby MČ PRAHA 8 POŘADAJÍ A SRDEČNĚ ZVOU
RODIČE S DĚTMI NA
BAZÁREK DĚTSKÉHO OBLEČENÍ A HRAČEK

Dětský klub Karlík

DĚTSKÝ BAZÁREK

20. 10. 2010

9 - 12

Máte zájem prodat nebo si mezi sebou vyměnit oblečení, botičky či hračky pro vašich dětí?

Přijďte tedy do DK Osmík nebo Karlík. Po dobu bazárku se o Vaše děti postarají naše tety za poplatek 20,- Kč (věci nevykupujeme ani neprodáváme, záleží pouze na Vaší obchodnické zdatnosti:-)

PRAVIDELNÝ DENNÍ PROGRAM JE PO DOBU BAZÁRKU ZRUŠEN

POKUD CHCETE JEN NAKUPOVAT, PŘÁVĚ VY JSTE VELMI VÍTANI:-)

Rezervace nutná, kapacita omezena
DK Osmík - KbD Krakov, Těšínská 600, Bohnice
tel.: 283 090 431, email: osmik@kdkrakov.cz

DK Karlík: Kollárova 6, Karlín
tel.: 224 829 470, email: karlik@detskekluby.cz

www.detskekluby.cz

Cesty do školy jsou bezpečnější

Ještě bezpečněji se při cestách do školních lavic cítí žáci a studenti v Městské části Praha 8. S příchodem nového školního roku radnice podnikla další kroky ke zvýšení bezpečnosti na komunikacích.

Nová světelná signalizace začala fungovat v Lodžské ulici na přechodu pro chodce u základní školy Ústavní. „Jednalo se velmi nebezpečné místo. Přes tento přechod denně procházely desítky dětí, které nevyužívaly jen několik kroků vzdáleného nadchodu u obchodního centra Odra. Nová světelná signalizace výrazně zvýší jejich bezpečnost,“ sdělil radní Tomáš Mrázek. Podle něj světelná signalizace není prvním bezpečnostním opatřením na tomto místě, v minulosti tam radnice nainstalovala dva preventivní radary.

Od 1. září jsou také v provozu další čtyři informační preventivní radary. Jejich počet na území

městské části vzrostl již na dvacet. Jedná se o lokality Primátorská, Zenklova u stanice tramvaje Okrouhlická v obou směrech a ulice Čertův vršek. „V tuto chvíli máme preventivními radary osazeny téměř všechny rizikové lokality v Praze 8,“ uvedl Mrázek.

V průběhu letních prázdnin se v ulicích městské části začal objevovat bezpečnostní povrch rocbinda. Ten výrazně zkracuje brzdnou dráhu automobilů a snižuje riziko nehod. Bezpečnostní povrch je nyní v Pernerově ulici u křižování s Kollárovou, na bohnickém sídlišti v ulici K Pazderkám ve směru na Lodžskou ulici a na Čimické ulici u zastávky Čimický háj. -it-



Foto: verpa

Semafor v Lodžské ulici vznikl na popud radního Tomáše Mrázka

Ropid přišel s řadou pozitivních změn



Organizátor pražské hromadné dopravy, společnost Ropid, oznámil od začátku září mnoho změn týkajících se cestování v Praze 8.

Jednou z nejvýznamnějších je z důvodu zvýšené přepravní poptávky prodloužení provozu metra v nocích z pátku na sobotu a ze soboty na neděli, a to o 50 až 60 minut. To například znamená, že poslední spoj mířící do Letňan nově vyjíždí ze stanice Florenc v 1.15 hodin, o minutu dříve pak směrem na Černý Most. Na nové spoje metra navazují denní tramvajové linky a většina denních autobusových linek. Začátek provozu nočních linek PID je posunut zhruba o hodinu.

Posílení provozu metra B

Další pozitivní krok se rovněž týká metra, konkrétně trasy B. V pracovní dny je na základě přepravních průzkumů a poznatků z provozu posílen provoz v období přepravních špiček

a přechodových obdobích (6.00 – 9.30 a 13.00 – 20.00). V pracovní dny tak přibýlo v každém směru 18 spojů a linka B bude mít nově v každém směru 290 spojů. V ranním období je posílení o deset procent na interval 140 sekund z provozně-technických důvodů maximálně možné (především obracení souprav na konečných). V odpoledním období je provoz posílen až o 20 procent, v nejvytíženějším odpolední jede vlak každých 150 sekund.



Foto: verpa

Autobusy budou na sebe čekat

V zastávce Kobylisy se ve večerním období (celotýdenně zhruba od 22.30 hodin do ukon-

čení provozu) zavedlo vzájemné vyčkávání mezi autobusovými linkami od Vysočan a Proseka (177 a 183) a linkami do Bohnic (102, 144, 152, 200). Zároveň se zkrátila doba na přestup mezi spoji metra C z centra a autobusy do Bohnic a Čimic. U linky autobusu 102 došlo k obnovení celotýdenního provozu přes Slovanku.

Posílení linky 236 se prodloužilo

Během letošních letních prázdnin byla posílena autobusová linka 236. Kromě stávajících spojů v pravidelném hodinovém intervalu byly o víkendech mezi 9.00 a 20.00 hodin provozovány vložené spoje v úseku Podhoří - ZOO - Krakov, takže souhrnný interval mezi těmito zastávkami činil pouhých 20 minut. Došlo tak k posílení této oblíbené nízkokapacitní autobusové linky v jejím nejvytíženějším úseku. Vzhledem ke slušnému využití těchto posilovacích spojů zůstalo toto prázdninové posílení zachováno až do 30. září. Linka 236 funguje od 1. dubna 2009 a umožňuje propojit Troju s Bohnicemi bez nutnosti objížďení a přestupování. Navíc zajišťuje spojení s vltavskými přívozy P1 a P2 v Zámčích a v Podhoří. -red-

Životní prostředí

Využijte opět možnosti řádně se zbavit odpadu

Projekt Městské části Praha 8 nazvaný mobilní sběrné dvory se pro velký zájem obyvatel opakuje. Lidé mohli v uplynulých dvou víkendech využít kontejnerů v Radomské ulici v Bohnicích a na Karlínském náměstí, další lokality jsou ještě k dispozici. Například od 10. do 12. září v Hovorčovické ulici v Kobylisích a o týden později v Bešťákově ulici na Střížkově. „Přišla nám spousta pozitivních ohlasů, proto jsme občanům příležitost ekologicky se zbavit odpadu opět nabídli,” prohlásil starosta Prahy 8 Josef Nosek.

Na vybraných místech osmého obvodu jsou vždy na tři dny přistaveny velkoobjemové kontejnery. Ty jsou určeny pouze občanům s trvalým bydlištěm v Praze 8, kteří se prokáží občanským průkazem. Služba je poskytována zdarma a není určena pro podnikatele. Mobilní sběrné dvory jsou provozovány společností IPODEC - ČISTÉ MĚSTO.



-vk- Velkoobjemové kontejnery byly například na Karlínském náměstí

Čeho se občané mohou ve dvorech zbavit?

- objemného odpadu (nábytek, zařízení domácnosti, ...)
- vysloužilých a nerozebraných elektrozařízení (pračky, chladničky, televize, rádia, sporáky, audiotechnika, počítače, monitory, ...)
- kovového a dřevěného odpadu
- odpadu z údržby zeleně
- sutí z bytových úprav (maximálně do 1 metru krychlového)
- pneumatik (maximálně čtyři kusy od jedné osoby)

Kdy a kam odpad odvézt?

Vždy pátek 14.00 - 20.00, sobota a neděle 12.00 - 20.00 hodin

- ulice Hovorčovická (před objektem Veolia) – Kobylisy od 10. 9. do 12. 9. 2010
- roh ulic Roudnická a Bešťáková - Střížkov, od 17. 9. do 19. 9. 2010
- roh ulic Na Zámkách a K Rybníku – Čimice, od 24. 9. do 26. 9. 2010
- roh ulic Zhořelecká a Radomská – Bohnice, od 1. 10. do 3. 10. 2010
- Karlínské náměstí (v místě bývalé benzinové pumpy) – Karlín, od 8. 10. do 10. 10. 2010



Počasí brání nanést pryž na sportoviště

Dokončení výstavby několika multifunkčních sportovišť se posouvá. Původně odhadovaný termín 31. srpna nebylo možné z důvodu nepříznivého počasí splnit. I když jsou sportoviště v podstatě hotova, chybí na nich jediná věc – pryžový povrch. Ten se může nanášet pouze při specifických podmínkách vlhkosti. Kvůli letošnímu létu, kdy se neustále v rychlém sledu střídá déšť s pěkným počasím, nedoručí k vyschnutí podkladové betonové plochy tak, aby bylo možno pryž nanést. Kdyby se totiž nanasla na nedostatečně suchý podklad, je pravděpodobné, že by došlo k jejímu vyboulení.

„Doufáme, že každý pochopí toto zdržení a věříme, že nám počasí umožní dokončit výstavbu v dohledné době,” vysvětlil starosta Prahy 8 Josef Nosek.



Několika novým sportovištím chybí už jen pryžový povrch. Počasí je zatím proti

-red-

Rozmístění kontejnerů na velkoobjemový odpad
ZÁŘÍ - PROSINEC 2010

Vážení občané,

odbor životního prostředí ÚMČ Praha 8 si Vás dovoluje upozornit, že velkoobjemové kontejnery jsou podle zákona č. 185/2001 Sb., o odpadech, určeny pouze pro velkoobjemový odpad z domácností, který nelze ukládat do běžných kontejnerů, nikoliv pro odpad vznikající při podnikatelské činnosti.

Do VOK neodkládejte stavební suť a nebezpečné složky komunálního odpadu, jako jsou ledničky, televizory, zářivky, akumulátory, staré barvy a ředidla apod.

Jirsíkova – Malého

7. 9., 19. 10., 23. 11., 28. 12.

Kollárova (mezi ul. Křížkova a Pernerova)

14. 9., 26. 10., 30. 11.

Pobřežní – U Nádražní lávky

21. 9., 2. 11., 7. 12.

Pernerova – Šaldova

5. 10., 9. 11., 14. 12.

Pobřežní – Thámová

12. 10., 16. 11., 21. 12.

Petra Slezáka – Urxova

7. 9., 19. 10., 23. 11., 28. 12.

Pernerova – Sovova

14. 9., 26. 10., 30. 11.

U Sluncové - Za Invalidovnou (parkoviště)

21. 9., 2. 11., 7. 12.

Kotlaska (u mateřské školy)

5. 10., 9. 11., 14. 12.

Nekvasilova (u Olympiku)

12. 10., 16. 11., 21. 12.

Pivovarnická (proti domu č. 15)

14. 9., 26. 10., 30. 11.

Na Vartě

21. 9., 2. 11., 7. 12.

Kašparovo náměstí

5. 10., 9. 11., 14. 12.

Pod Labuťkou – Prosecká

12. 10., 16. 11., 21. 12.

Kandertova - Lindnerova

7. 9., 19. 10., 23. 11., 28. 12.

Nad Rokoskou – Kubišova

14. 9., 26. 10., 30. 11.

Na Truhlářce (parkoviště)

21. 9., 2. 11., 7. 12.

Gabčíkova (mezi ul. Kubišova a Valčíkova)

5. 10., 9. 11., 14. 12.

Ke Stírce - Na Stírce

12. 10., 16. 11., 21. 12.

Kubišova (mezi ul. Pod Vlachovkou a S. K. Neumanna)

7. 9., 19. 10., 23. 11., 28. 12.

U Slovanky – Dolejšova

6. 10., 10. 11., 15. 12.

Štěpničná (parkoviště)

8. 9., 13. 10., 17. 11., 22. 12.

Davídkova - Taussigova (parkoviště)

15. 9., 20. 10., 24. 11., 29. 12.

Třebeňická - Sebužinská (parkoviště)

22. 9., 27. 10., 1. 12.

Roudnická (za Beštákovou)

29. 9., 3. 11., 8. 12.

Modřínová – Javorová

29. 9., 3. 11., 8. 12.

Kubíkova – (u DD)

6. 10., 10. 11., 15. 12.

Havránkova – Šimůnkova

8. 9., 13. 10., 17. 11., 22. 12.

Šimůnkova (slepý konec)

15. 9., 20. 10., 24. 11., 29. 12.

Janečkova

22. 9., 27. 10., 1. 12.

Hlaváčova (parkoviště)

15. 9., 20. 10., 24. 11., 29. 12.

Burešova

22. 9., 27. 10., 1. 12.

Kurkova (parkoviště)

29. 9., 3. 11., 8. 12.

Šiškova – Čumpelíkova

6. 10., 10. 11., 15. 12.

Pakoměřická – Březiněveská

8. 9., 13. 10., 17. 11., 22. 12.

Na Pecích – Chaberská

15. 9., 20. 10., 24. 11., 29. 12.

Služská – Přemyšlenská

22. 9., 27. 10., 1. 12.

V Mezihoří (u plynojemu)

29. 9., 3. 11., 8. 12.

Na Pěšinách - Pod Statky

6. 10., 10. 11., 15. 12.

Uzavřená

8. 9., 13. 10., 17. 11., 22. 12.

Trojská - Nad Trojou

23. 9., 4. 11., 9. 12.

Na Dlážďence - U Sloupu (parkoviště)

30. 9., 11. 11., 16. 12.

Písečná – Na Šutce

7. 10., 18. 11., 23. 12.

Na Přesypu - Pod Přesypem

9. 9., 14. 10., 25. 11., 30. 12.

Třeboradická - Košťálkova

16. 9., 21. 10., 2. 12.

Havlínova – Pohnertova

23. 9., 4. 11., 9. 12.

Libišská (parkoviště)

30. 9., 11. 11., 16. 12.

Podhajská pole (parkoviště)

7. 10., 18. 11., 23. 12.

Gdaňská – Toruňská

9. 9., 14. 10., 25. 11., 30. 12.

Hnězdenská – Olštyňská

16. 9., 21. 10., 2. 12.

Mazurská (u trafostanice)

9. 9., 14. 10., 25. 11., 30. 12.

Řešovská - Zelenohorská

16. 9., 21. 10., 2. 12.

Zhořelecká - Nad Pentlovkou (parkoviště)

23. 9., 4. 11., 9. 12.

V Nových Bohnicích - Bohnická

30. 9., 11. 11., 16. 12.

Dolákova – Hackerova - Kusého

7. 10., 18. 11., 23. 12.

K Mlýnu – Chorušická

23. 9., 4. 11., 9. 12.

Mlazická

30. 9., 11. 11., 16. 12.

Fořtova – Do Údolí

7. 10., 18. 11., 23. 12.

Korycanská – K Ládví

9. 9., 14. 10., 25. 11., 30. 12.

Petra Bezruče - U Pískovny

16. 9., 21. 10., 2. 12.

Pod Vodárenskou věží (východní konec)

5. 10., 9. 11., 14. 12.

Stejskalova - U Rokytky

12. 10., 16. 11., 21. 12.

Pekařova - Jestřebická

7. 9., 19. 10., 23. 11., 28. 12.

Valčíkova - Na Truhlářce

14. 9., 26. 10., 30. 11.

Velká Skála - K Haltýři

21. 9., 2. 11., 7. 12.

Frýdlantská (parkoviště u ul. Žernosecká)

22. 9., 27. 10., 1. 12.

Batličkova

29. 9., 3. 11., 8. 12.

V Zahradách - Na Sypkém

6. 10., 10. 11., 15. 12.

Braunerova – Konšelská

8. 9., 13. 10., 17. 11., 22. 12.

V Zámčích (u domu 51/64)

15. 9., 20. 10., 24. 11., 29. 12.

Nad Rokoskou – Na Úbočí

8. 9., 6. 10., 3. 11., 1. 12., 29. 12.

Nad Popelářkou

15. 9., 13. 10., 10. 11., 8. 12.

Křivenická – Čimická

22. 9., 20. 10., 17. 11., 15. 12.

Ratibořská - Radomská (parkoviště)

29. 9., 27. 10., 24. 11., 22. 12.

Pod Vodárenskou věží - Nad Mazankou

23. 9., 4. 11., 9. 12.

Drahorádova

30. 9., 11. 11., 16. 12.

Lindavská

7. 10., 18. 11., 23. 12.

U Pekařky

9. 9., 14. 10., 25. 11., 30. 12.

Chaberská – Líbeznická

16. 9., 21. 10., 2. 12.

Kontejnery jsou na uvedená stanoviště umísťovány již během dne, který předchází dni uvedenému v harmonogramu. K dispozici jsou tedy již od rána po celý den, který je uveden v rozpisu. Odvezeny budou následující den po dni, jenž je v harmonogramu uveden jako den přistavení. Své připomínky v zájmu rychlé nápravy případných nedostatků adresujte na e-mail: ipodec@ipodec.cz. Seznam rozmístění kontejnerů na velkoobjemový odpad najdete také na www.praha8.cz.

Inzerce, pozvánky

Obchodní centrum

KRAKOV

Rekonstrukce odložena !!!

I nadále nás najdete na známých místech

Allianz	JM SPORT
BIODOMOV	Optika
Levné POTRAVINY	Restaurace "U Huberta"
TEXTIL	
Kadeřnictví Wellatrend	Tabák
Čistírna	MASO-UZENINY K K
Hračky-papír	Autoelektrika
Automyčka	Kooperativa
	...atd

*Těšíme se na setkání...
...v Bohnicích*

(Placená inzerce)



KULTURNÍ DŮM KRAKOV

NABÍZÍ ATRAKTIVNÍ PROSTORY PRO:

PLESY, VEČÍRKY, RAUTY
ŠKOLENÍ, PŘEDNÁŠKY
DIVADELNÍ PŘEDSTAVENÍ
KONCERTY, KONFERENCE
POHYBOVÉ A JINÉ KURZY

MOŽNOST PROVOZU BARU A CATERINGOVÝCH
SLUŽEB PO DOHODĚ S RESTAURACÍ
tel.: 283 090 421

TĚŠÍNSKÁ 600, PRAHA 8
www.kdkrakov.cz
pronejmy@kdkrakov.cz
tel.: 283 090 433

Úřad Městské části Praha 8,
odbor kultury pořádá



Cyklus Zámeckých koncertů

úterý 14. 9. 2010 19,00 hodin

Josef Zedník – tenor
Veronika Ptáčková – klavír

Libeňský zámek, obřadní sál, Zenklova 35, Praha 8 – Libeň

Rezervace míst na tel.: 283 090 422, 606 613 390
Úřad Městské části Praha 8 / www.praha8.cz

ČTVRTEK 16. ZÁŘÍ 2010 - ĎÁBLICKÝ HÁJ

OD DVANÁCTI MĚSÍČKÁCH



Pojďte s námi na procházku pohádkou o dvanácti měsíčkách. Těšit se můžete na spoustu pohádkových postav i zajímavé soutěže. Vhodné pro děti od 3 let.

09:30 - 12:00 kolektivní děti MŠ a ZŠ
13:00 - 16:00 veřejnost a rodinné týmy
17:00 - ukončení akce

www.praha8.cz, www.ddmp Praha 8, www.ddmp Praha 8.cz
Akce se koná za každého počasí, start 500 metrů od zastávky Vozovna Kobylisy, Praha 8

Materská školka
MOTÝLEK

NOVÁ SOUKROMÁ MATERSKÁ ŠKOLKA
S CELODENNÍ VÝUKOU AJ

- pro děti od 2 let
- otevřeno od 7.30 do 18.30 (celoroční provoz)
- školné od 6.800 Kč
- individuální hlídání od 90 Kč/hodina včetně svátků, sobot a nedělí
- denní aktivity: výuka AJ (Watsenglish), logopedická cvičení, jóga pro děti, rozvoj tvořivosti
- školka je vybavena hernou, odpočinkovou místností a jídelnou s vchodem na zahradu
- venkovní hřiště vybavené herními prvky
- školka je zařízena nábytkem, který splňuje příslušné normy

Zavolejte a přijďte se přesvědčit

Ing. Zemanová
tel.: 728 539 049

Přemyslská 90
Praha 8 - Kobylisy



www.skolkapraha.eu

(Placená inzerce)

CHIRŠ
 REALITNÍ KANCELARIE

**PRODEJ • PRONÁJEM
 VÝMĚNY**

Najdete nás v Nákupním centru **BILLA** na **PROSEKU**
 telefon: 723 400 606

Přijmeme realitního poradce/poradkyni
 CV s fotkou zašlete na e-mail: safrankova@chirs.cz

(Placená inzerce)

TEREZA KOCOURKOVÁ



- Vaše specialista pro Prahu 7, 8, 9.
- Zajistím hladký a bezpečný průběh celého prodeje či pronájmu Vašeho bytu.
- Postupuji podle zpracovaného marketingového plánu.
- Aktivně komunikuji s kupujícím i prodávajícím.
- Spolupracuji s ostatními makléři RE/MAX (více než 1200 makléřů).

Neváhejte se na mě obrátit s Vašimi dotazy.

tereza.kocourkova@re-max.cz ☎ 731 648 783

(Placená inzerce)

**LÉKÁRNA
 VITAL**

1 recept = 30 Kč poukaz

**Zenklova 28 Praha 8
 (Palmovka)**

30 Kč
 LÉKÁRNA
 VITAL

Provozní doba:
 Po - Pá: 8:00 - 19:00
 So: 8:00 - 12:30

Získejte za předložený recept nákupní poukaz v hodnotě 30 Kč.
 Použít lze na nákup produktů, které nejsou na lékařský předpis.
 Nevypíácí se v hotovosti.
 Max. 5 receptů denně.

(Placená inzerce)

**Výroba a montáž
 šatních skříní,
 kuchyňských linek,
 kancelářského nábytku**

SPILKA
 Sleva na posuvné dveře 30%
 Sleva na korpus 10%
 Garance nejnižších cen

Předváděcí střediska:
Praha 8 Sokolovská 377/141 (Palmovka)
 tel.: 266310739, 603242133.
 otevřeno:
 Po-Pá 10:00 - 18:00

Praha 9 Brechtlova 771 (Černý Most)
 tel.: 224317142, 774242134
 otevřeno:
 Po-Pá 10:00 - 18:00

www.spilka-interier.cz

(Placená inzerce)

Jesličky

„V Budýšinské“ - Praha 8 Chabry
 „Naš Babím dolem“ v Měšicích

Všichni rodiče rádi bychom
 Vám nabídli možnost našich
 soukromých jeslí pro děti od
 12 měsíců do 4 let.

O děti se starají zdravotní
 sestřičky a pedagogové a
 nadstandardními službami:
 režní hlídání, rozvoz dětí,
 angličtina, karamela, joga pro
 jezele, divadlo, biopetraviny.

tel: 775 113 333
 www.prejiesle.cz



(Placená inzerce)

**VEKRA
 OKNA**

**Okna?
 Pusťte nás k tomu!**

**Navštivte naše
 obchodní zastoupení**
**Palmovka
 a Bořanovice-Libeznice**

Palmovka, Na Žertvách 6, Praha 8
 tel.: 264 811 236, palmovka@vekra.cz

Bořanovice, Hovorčovická 137, Libeznice
 tel.: 222 356 900, boranovice@vekra.cz

www.vekra.cz

(Placená inzerce)

**Pavel
 Vestavěné skříně
 VLACH**

VESTAVĚNÉ SKŘÍNĚ
 s posuvnými dveřmi a nábytek na míru
 • kvalita • serióznost • spolehlivost • nízké ceny

Zaměření a konzultace nezávazně a **ZDARMA**.
 Tel/fax: 283 931 807, 603 228 092
 Doprava **ZDARMA**.

www.skrinevlach.cz
 vlachpavel@volny.cz

NOVINKA! DOŽIVOTNÍ GARANCE NA POSUVNÉ DVEŘI

**UČELNĚ
 A HEZKÉ**

VZORKOVNA: Šírcova 204/8, Praha 9 - Třeboradice
 PO - PÁ 14 - 18 hod. (5 min. od nákupního centra Globus Čakovice)
 Na stejné adrese jsme pro Vás otevřeli bazének a obchůdek s dětským zbožím **PRIMA MAMINA**.





(Placená inzerce)

Bezpečnost

Srpen byl ve znamení policejních akcí

Na základě Dohody o spolupráci s Policií ČR v rámci projektu Bezpečná Osmička proběhla v srpnu 2010 na území Městské části Praha 8 plošná bezpečnostně-operativní policejní akce s názvem „OSMIČKA“. Ta čítala několik dílčích bezpečnostních akcí za účasti zástupců Městské části Praha 8, policistů PČR OŘP Praha III, policistů hipologického oddílu KŘ hl. m. Prahy, policistů Speciální pořádkové jednotky KŘ hl. m. Prahy, strážníků MP Praha 8.

Akce byly plánovány a posléze uskutečněny ve dnech:

6.- 7. srpna dílčí akce s názvem „PRŮZKUM“ (kontrola heren, restaurací, barů, nočních podniků)

13. -14. srpna „OSMIČKA I“

18. -19. srpna „OSMIČKA II“

24. - 25. srpna „OSMIČKA III“

30. srpna dílčí akce s názvem „BÁRA“
 (monitoring + kontrola vytipovaných míst na úseku drogové kriminality)

V srpnu prováděla policie OŘP Praha III bezpečnostní akce tohoto typu pouze na území osmého obvodu na žádost radnice Městské části Praha 8. Snažila se tak reagovat na poznámky a podněty občanů Prahy 8.

Akce „PRŮZKUM“

Cílem bylo ve večerních a nočních hodinách monitorovat restaurace, bary, herny, noční podniky, diskotéky, kde by se mohly vyskytovat osoby v celostátním pátrání, místa, kde dochází k podávání alkoholických nápojů mladistvým a nezletilým, kde je jim umožněno provozovat hazardní hry a dále zkontrolovat místa a lokality, kde se dle vyjádření občanů má opilá mládež scházet a narušovat veřejný klid a pořádek.

Akce se zúčastnilo osm policistů služby kriminální policie a vyšetřování, bylo zkontrolováno 26 barů a jiných nočních podniků, heren a restaurací, dále bylo fyzicky prohlédnuto devět problémových lokalit, parků a jiných veřejných prostranství a míst (Lyčkovo náměstí, městský park v ulici Na Dlážděnce, Sokolovská, celý vnitřní Karlín, Křižíkova a další), bylo lustrováno a zkontrolováno 40 osob, přičemž byla zadržena jedna osoba v celostátním pátrání.

Akce OSMIČKA I

Bezpečnostní akce se uskutečnila 13. - 14. srpna od 20:30 do 04:00 hodin. Nasazené síly a prostředky byly pod jedním velením rozděleny na tři základní „proudy“. Tyto se zabývaly kriminalitou na úseku drog, pouliční kriminality a trestné činnosti páchané mládeží a na mládeži.

Akce byla výhradně zaměřena na problémové lokality, jež byly vybrány dle stížností obyvatel



zaslaných mailem na MČ Praha 8, dle osobních a místních znalostí policistů a Městské policie Praha 8.

V rámci této akce bylo sděleno obvinění třem osobám pro trestnou činnost majetkového charakteru (krádež) a pro distribuci drog na ulici - pervitinu v Praze 8 Ďáblicích, byly předvedeny tři osoby, zkontrolováno a perlustrováno 128 osob, provedeny prohlídky a kontroly sedmi vozidel, byly zadrženy čtyři osoby v celostátním pátrání. Bylo zkontrolováno 27 heren, barů a nočních podniků, provedena fyzická prohlídka a kontrola šesti parků, tří squattů (Mezihoří, Pernerova, Sokolovská) a v neposlední řadě bylo zajištěno 24 věcí důležitých pro trestní řízení - věci z vloupání do vozidel.

Akce OSMIČKA II

Nasazené síly a prostředky byly využity ve shodném scénáři jako v akci OSMIČKA I. Bezpečnostní opatření proběhlo za účasti starosty Josefa Noska, pracovníků ÚMČ Praha 8 z několika odborů a tisku. Akce byla stejně jako v předchozím případě zaměřena na problémové lokality, jež byly vybrány dle stížností obyvatel zaslané e-mailem na MČ Praha 8 a dle osobních a místních znalostí policistů a strážníků.

V rámci této akce bylo kontrolováno a perlustrováno 170 osob, byla zadržena jedna osoba v celostátním pátrání. Kontroly proběhly v 12 hernách, barech, zastavárnách a dalších problémových podnicích s nočním provozem, bylo prohlédnuto devět podniků, kde se vyskytuje mládež a celý Rohanský ostrov včetně prohlídky několika squattů.

Akce OSMIČKA III

Nasazené síly a prostředky byly využity ve shodném scénáři jako v akci OSMIČKA I a II.

Akce se zúčastnilo zhruba 70 policistů. Ti zkontrolovali a perlustrovali 237 osob, provedli kontrolu 23 podezřelých vozidel a zajistili šest podnapilých mladistvých osob, které byly předány do péče svých rodičů. Dále byly zadrženy tři osoby v celostátním pátrání.

Kontroly proběhly v deseti restauracích a hernách, barech, zastavárnách a dalších problémových podnicích s nočním provozem, bylo prohlédnuto pět veřejných prostranství, provedena kontrola ve dvou sběrných surovin. Oddělení mládeže a mravnosti provedlo další kontrolu osmi podniků, kde se schází mládež a děti.

Akce BÁRA

Jedná se o bezpečnostní akci, kterou provádí TÝM DROGY KŘ hl.m.Prahy za participace 4. oddělení služby kriminální policie a vyšetřování OŘP Praha III. Obsahem akce jsou opakované kontroly exponovaných míst s drogovým výskytem v Praze 8 - Palmovka, Florenc. Tato akce se opakuje v pravidelných intervalech, zpravidla třikrát do měsíce.

Další akce

V září se uskuteční obdobné akce, které budou zaměřeny na pouliční kriminalitu, drogovou problematiku a majetkovou trestnou činnost spojenou s vloupáním, krádeží a poškozováním motorových vozidel. Obsahová náplň a lokality dalších akcí budou jako v předchozích případech stanoveny podle statistik trestné činnosti na Praze 8, požadavků a námitek občanů. -red-

Úřad Městské části Praha 8,
odbor kultury pořádá tradiční den plný her

KDO SI HRAJE NEZLOBÍ

úterý 14. září 2010
prostor před KD Krakov
13-17 hodin



Jedinečná prezentace
volnočasových oddílů
a sportovních klubů
nejen z Prahy 8



www.praha8.cz

DEN PRO ZDRAVÍ

středa 22. září 2010

14.00 - 18.00 hodin

v prostorách
ÚMČ Praha 8,
tzv. bílý dům
U Meteoru 6,
Praha 8 – Libeň



Zdarma pro vás

- měření krevního tlaku a cukru
- prezentace život zachraňujících úkonů
- obvazová technika pro děti
- homeopatie
- Liga proti rakovině
- prevence HIV
- a řada dalších



pořadatel akce



partner akce



partner akce

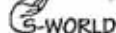

Městská část Praha 8 uvádí:

PRAGUE PIANO FEST

První pražský klavírní festival

20.-21.9.

Pondělí-Úterý 9:00-20:00

LIBEŇSKÝ ZÁMEK

Zenklova 35/1, Praha 8

VSTUP ZDARMA

Koncerty a workshopy předních českých sólistů a mladých talentů na prvním výhradně klavírním festivalu v Praze

Martin Kasík

Martin Levický

Veronika Böhmová

Jan Simon

Koncerty

Workshopy

improvizace

Více na www.praguepianofest.cz

Partneři:



PIANO SALON

Klub pro zdraví

Pro osoby s chronickým onemocněním, seniory a osoby se zdravotním postižením

Nabídka programu na září, říjen, listopad 2010

Pravidelné aktivity

Úterky (6.9., 21.9., 19.10., 26.10., 2.11., 9.11., 16.11., 30.11.)

14:00-15:00 Trénujeme paměť s úsměvem

Úterky (pravidelně každý týden – zahájení 14.9.)

11:00-12:00 Rehabilitační cvičení s relaxací

Úterky 14.9., 5.10. - Malování nejen pro umělce (14:00-15:00)

Úterý 12.10. – Dramaterapie (14:00-15:00)

Úterý 23.11. - Výroba adventních věnců (14:00-15:00)

(za finanční podpory Ministerstva kultury ČR)

Středy (pravidelně každý týden)

9:00-16:00 Radíme při práci s počítačem

10:00-11:30 Volný přístup na internet

14:00-15:30 Počítačový kurz (začátečníci, pokročilí)

Čtvrtky (2.9., 16.9., 30.9., 14.10., 4.11., 18.11.)

10:00-11:30 Vycházka s holemi Nordic Walking

(k dispozici 20 párů holí)

Čtvrtky (pravidelně každý týden)

13:00-15:00 „Otevřené dveře“ - pro nově přichozí i stávající klienty

Kontakt a bližší informace:

Centrum služeb SPCCH v ČR, os.s

Karlínské náměstí 12, Praha 8

Tel. / Fax: 224 815 913, 736 703 467

E-mail: kozakova@spcch.cz

www.spcch.cz





Jak se osmá městská část změnila za poslední čtyři roky?

Za posledních 20 let se nikdy neudělalo více

Ve volebním období 2006-2010 vedla radnici pouze ODS Praha 8. Ta má také stoprocentní odpovědnost před voliči, které se nezříká. Proto tento článek bude pro někoho možná suchým výčtem, ale za to v něm budou pouze jednoznačná data. Zrekapitulujme si volební sliby, které ODS Praha 8 v roce 2006 občanům dala a beze zbytku je splnila.



Zřejmě nejvýznamnějším byla rozsáhlá privatizace. Ta se uskutečnila a jejím předmětem byly bytové domy s více než 4900 byty. Obyvatelům Karlína a Libně, jejichž domy byly zasaženy povodní, jsme slíbili, že budeme usilovat o vyřešení situace s povodňovým úvěrem. Dnes, když máme prostředky na umoření dluhu, můžeme říci, že domy v Karlíně a části Libně budou privatizovány v příštím volebním období.

Plánovali jsme opravit padesát dětských hřišť. Skutečně jich bylo opraveno více než ona slibovaná padesátka. Stejně je to s naším slibem vysadit jeden tisíc stromů. Vysadili jsme jich o třetinu více, nemluvě o mnoha a mnoha keřových skupinách. V případech, jako byl pokus PRE postavit plynovou elektrárnu na okraji Bohnic-Čimic jsme řekli jasné NE. Kde byla možnost, jsme bránili výstavbě a realizaci desítek de-

loperských projektů, které měly ukrajovat zeleně na sídlištích.

Rodinám s dětmi jsme chtěli dát i další možnosti pro jejich volný čas, proto jsme vybudovali dva dětské kluby (Osmík a Karlík) a ve zrekonstruovaném suterénu kulturního domu jsme zavedli pravidelné kurzy pro děti i dospělé. Později přibyly i kurzy v Karlíně. Rodiče, kteří se potřebují vrátit do zaměstnání, získali větší kapacitu míst v denních jeslích v Mirovické ulici, včetně rozšíření služby mimořádného hlídání. V průběhu čtyř let jsme podporovali oblíbené kulturní akce a neziskové organizace pro volný čas dětí a mládeže.

Péči o seniory jsme hodlali zlepšit službou v domácnosti, proto byla zavedena osobní asistence, která se ukázala jako velmi účinná v boji proti osamělosti v pokročilém věku. Seniorům patří i Centrum aktivizačních programů v Burešovské ulici, kam mohou docházet po celý týden na bezplatné aktivity, včetně právního, psychologického a sociálního poradenství. Navíc jsme začali budovat i nové specializované centrum pro

dlouhodobý pobyt. Řadu zlepšení senioři pocítili i v našich třech domech s pečovatelskou službou, která přispěla ke zvýšení kvality bydlení.

Po nekonečných letech ostudné nečinnosti státu jsme vybudovali pomník hrdinům, kteří za německé okupace zlikvidovali katana českého národa Reinharda Heydricha. Na to musíme být právem hrdí. Neměli jsme a ani v letošních volbách nemáme v programu slušnost a vstřícnost vůči občanům. Považujeme je totiž za naprostou samozřejmost, která musí být základem spravování věcí veřejných.

Tato rubrika je příliš omezená na to, abychom podrobněji připomněli i rozsáhlé opravy škol, nová sportoviště či úspěšné projekty Čistá Osmička a Bezpečná Osmička. Mnoho práce je v Praze 8 ještě před námi, proto se znovu ucházíme o přízeň našich spoluobčanů a věříme, že naše působení zhodnotí ve volbách uvážlivě a spravedlivě. Náš program si můžete přečíst na www.plnimesliby.cz.

Josef Nosek, starosta MČ Praha 8 za ODS

Ať přibude lidí, kteří přidají ruku k dílu

Končí volební období. Volby do nového zastupitelstva jsou na dohled. Nastal čas „hrdých hlášení“, konstatování „jak se to dělalo špatně“, nových tváří, které zatím nic neudělaly, ale mají jasno, jak se to má dělat.



Nepatřím ani do jedné skupiny a tak se pokusím na několika poznámkách ukázat, jak se naše městská část změnila za poslední čtyři roky. Takže co se událo:

- začali jsme prodávat obecní byty a obecní kasa dostává vydatnou injekci;
- nové obecní byty pro mladé a seniory se nestaví;
- nájemné „vesele“ roste a ekonomická krize nepodporuje růst mezd ani penzí;
- daří se zateplovat školy a tak se šetří náklady;
- vzhledem k tomu, že se před lety podařilo zabránit prodejem školních budov a jen jsme budovy pronajímali, je nyní rozšiřo-

- vání kapacit školek méně problematické;
- doprava vydržela na jednom z prvních míst našeho zájmu, ale okruhy se nestaví;
- metro C se prodloužilo na Prahu 9;
- stavíme, opravujeme vozovky a chodníky a díry se objevují zas a zas;
- stavba tunelu Blanka jde do finále a možná přijde i kouzelník, který dá peníze na pokračování tunelem pod ulicí V Holešovičkách;
- vznikly „psí louky“;
- budují se nová dětská hřiště;
- na spadnutí je nový územní plán Prahy;
- sečeme trávu, čistíme ulice a chodníky, třídíme a odvážíme odpad;
- musíme se bránit některým projektům investorů, které by svou realizací zhoršily životní prostředí.

Mohl bych takto pokračovat ještě několik

stránek. Mým cílem není do detailu vyjmenovat vše, co se v Praze 8 v uplynulých čtyřech letech událo, ale chci pouze připomenout, že nic není černobílé.

Chtěl bych poděkovat všem, kteří našli v Praze 8 svůj domov a kteří pro Prahu 8 něco dělají. Chtěl bych poděkovat úředníkům a pracovníkům úřadu a organizací za poctivou práci a vztah k občanům Prahy 8.

Nakonec mi dovoluťe vyslovit jedno přání - aby v Praze 8 byl co nejmenší počet lidí, kteří mají japonského předka a jeho jméno často používají (ono by SETO mělo spravit; mělo by SETO udělat; ono SETO nějak vyřeší;...) a aby v Praze 8 bylo co nejvíce lidí, kteří přidají ruku k dílu.

*Cyril Čapka,
předseda zastupitelského klubu KSČM*



Zelení: Ptejme se, co přijde v dalších letech

Prodat majetek – obecní byty – a získané peníze investovat do hřišť a psích luk nebylo pro vládnoucí ODS těžké. Radnice v minulosti neměla peníze na jakékoliv investice. Naše městská část patří dlouhodobě k nejzanedbanějším částem Prahy. Zbavili jsme se bytů, zažíváme období dočasné prosperity a můžeme se ptát, z jakých zdrojů získáme peníze na rozvoj poté, až bude kasa prázdná.



Když se na místě dvacet let staré houpačky objeví nová, může se to zdát obyvatelům Karlína, Libně, Ďáblic, Kobylis či Bohnic jako pokrok. Pokud však srovnáte vzhled našich parků, náměstí, hřišť a chodníků s Prahou 6 nebo Prahou 2, neubráníte se dojmu, že Praha 8 stále ve všech ohledech zaostává. Poslední čtyři roky na tom mnohé změnilo, stále to ještě není dost.

Některé projekty hl. m. Prahy jednoznačně prospěly. Myslím tím zejména prodloužení metra C, které zjednodušilo spojení s centrem. Byl vytvořen projekt a první základy cyklo-dopravní sítě a já mám radost, že se na tom podíleli zelení z Prahy 8 i magistrátu.

Účet pro ODS za poslední čtyři roky by překvapivě nemusel být až tak špatný. Bohužel, všechny dobré věci zastínilo nedávné rozhod-

nutí zastupitelstva, které rozdílem jediného hlasu, a proti vůli opozice, rozhodlo o investici jedné miliardy korun do obecního hypermarketu s radnicí na Palmovce. Nesmyslnost tohoto kroku jsem vysvětlil v minulé Osmičce a na webu www.vilgus.cz.

Pro SZ je v tuto chvíli podstatnější, co se může stát v Praze 8 v následujícím volebním období. Jestli se uskuteční černé nebo zelené scénáře dalšího vývoje, rozhodnou říjnové volby do místního i do celopražského zastupitelstva.

Současné projekty vypadají takto: Rohanský ostrov, který by měl být změněn na karlínskou Stromovku, byl prodán developerské firmě. Do oblasti Palmovky od Libeňského mostu po Balabenku bude zavedena obří silnice, která zvýší hluk i znečištění. Z křižovatky u Kříže se stane obří změť nadjezdů, Zenklova bude podkopána mělkým tunelem. Křížení Zenklovy s Libereckou pod Bulovkou bude připomínat dálniční uzel. Podívejte se

na vizualizace Městského okruhu a Libeňské spojky na www.ceskedalnice.cz. Zkoušeným obyvatelům Holešoviček přibude k současné dopravní zátěži proud aut z tunelu Blanka. Na sídlišťích se bude v důsledku špatně připraveného územního plánu zahušťovat zástavba, v Bešťákově ulici možná vyroste nevhodně umístěný sběrný dvůr. U Ďáblické skládky může být internační tábor pro bezdomovce. Obyvatele na severu zasáhne stavba „vnějšího“ silničního obchvatu města, který víc uškodí než prospěje.

Zastupitelé a radní za Stranu zelených v příštích čtyřech letech budou prosazovat přehodnocení těchto projektů, jejich zrušení nebo podstatnou úpravu. Neuznáváme teorii, že „pro pokrok musí lidé něco vytrpět“. Růst ekonomické prosperity města bez toho, aby se zvyšovala také kvalita života Pražanů, je podle nás jen zbytečným číslem ve statistice.

Petr Vilgus,

zastupitel MČ Praha 8 za Stranu zelených

Není možné stále dokola prodávat majetek

Téma nazvané „Jak se změnila Praha 8 za poslední čtyři roky“ je velmi zajímavé, ale zdá se mi, že o tom v tomto fóru píšeme často. Pojdme se raději podívat na to, co za ty čtyři roky nebylo, většinou opět, řešeno.



Začneme takzvanou dopravou v klidu, neboli parkováním. ČSSD před dvěma lety začala upozorňovat na to, že současná situace není dále udržitelná. Formou petice přímo v ulicích nabízel svůj návrh reformy tohoto problému, který by vytlačil z ulic návštěvníky a zajistil místa občanům Prahy 8, aniž by bylo potřeba platit horentní sumy, jako v jiných městských částech. Bohužel vedení radnice na naše výzvy neslyšelo.

Dalším problémem je Rohanský ostrov. Během posledních čtyř let jsme se mohli mokrát dočíst v tisku, jak pěkné to bude na Rohanském ostrově, ale i o tom, že nikdo neví, jak to tam bude vypadat. ČSSD opakovaně chtěla, aby Městská část byla v této otázce aktivní a sama se vyjádřila, jak si představuje tuto obrovskou plochu využít. Nejlépe v referendu s občany. Bohužel ani na to současné vedení radnice neslyšelo.

Dalším problémem je bazén Šutka. O tom do vedení naší radnice i od vedení Magistrátu hl. m. Prahy opakovaně, tedy vždy před volbami, slyšíme, že už, už se začne dostavovat. Ostatně někteří tito představitelé před minulými volbami slibovali, že do roku 2010 se v něm vykoupají. Přeji jim hodně deště, aby se vešli alespoň do nějaké louže.

Dalším neřešeným problémem je jednání s majiteli domů, které jejich nájemníci nechávají chátrat. Typickým příkladem je Palác Svět. ČSSD nedokáže pochopit, jak je možné, že radnice nedokáže využívat všech dostupných prostředků pro to, aby těmto majitelům znepříjemnila život. Například opakované a co největší pokuty by je mohly z dlouhodobého hlediska donutit konečně s těmito objekty něco dělat, aby nebyly ohrožením pro obyvatele.

Zajímavé je i to, že na radnici se nepracuje v delších časových horizontech. Proto jsme mohli letos po březnovém zápisu do mateř-

ských školek vidět některé udivené tváře úředníků, kteří se najednou probudili a zjistili, že je baby boom. Výsledkem jejich zjištění bylo 360 neobsazených dětí. Najednou se horečně začíná dělat to, co mělo být hotovo před jedním - dvěma lety.

Změnu bohužel nezaznamenaly ani kulturní domy. Zvláště kulturní dům Ládví je stále především prodejnou oděvů a o kulturu tam příliš nezavádíte. Ale v této oblasti se přeci jen něco změnilo. Jméno divadla Jiskra bylo moc levicové, a tak už je zrušeno.

Práce je před vedením radnice, které bude nově zvoleno, více než dost. Ono totiž není možné stále dokola prodávat majetek nás všech a pak takto získané peníze rychle projídat. Je potřeba se zamyslet, jak s omezenými prostředky, které nám po tomto čtyřletém nájezdu ještě zbyly, budeme dále nakládat. Přeji všem šťastnou ruku při volbách.

Roman Petrus, zastupitel MČ Praha 8 za ČSSD

Zdravotní a sociální péče

Centrum aktivizačních programů pro seniory



CAP se nachází v 1. p. DPS Burešova 1151/12, Praha 8 – Kobylisy. Je určeno všem seniorům, nejen obyvatelům DPS. Programy jsou vedeny dobrovolníky a účast na nich je bezplatná. Některé aktivity jsou možné pouze za základě rezervace, zejména školička internetu, trénování paměti a poradenství. Rezervace a informace buď osobně, nebo telefonicky u paní Tatouškové, vedoucí CAP (přítomna do 14.00 hodin, tel. 283 881 848). DPS Burešova se nachází pět minut chůze ze zastávky metra Ládví.

Program CAP–ZÁŘÍ 2010

internet pohyb jazyky paměť poradny kluby

PONDĚLÍ

- 8.30 – 9.45 **Nordic walking** pro méně zdatné a začátečníky – cca 2 km po okolí Prahy 7 a 8 (vede pí Carbochová)
- 10 – 12.30 **Nordic walking** pro zdatné – cca 7 km po okolí Prahy 7 a 8 (vede pí Carbochová)
- 9 – 10 **Francouzština** pro úplné začátečníky (vede pí Bodláková)
- 10 – 11 **Ruština** – Co v učebnici nebylo (vede pí Bodláková)
- 9 – 12 **Arteterapie – dílna seniorů** (vede paní Svobodová)
- 10 – 11 **Cvičení na židlích** (s paní Vorlíčkovou)
- 9 – 10 **Školička PC a internetu** – pokročilí a pokročilí, vede pí. Paulusová (od 20.9.)
- 12.30 – 16 **Přístup na internet**
- 13 – 16 **Právní poradenství** – nutné se objednat na tel. č. 283 881 848
- 15 – 16 **Kroužek šití** formou konzultací (vede pí Michnová)

ÚTERÝ

- 8 – 12 **Přístup na internet**
- 9 – 10 **Anglický jazyk konverzační metodou** mírně pokročilí II „ (vede Ing. Vondráček)
- 10 – 11 **Anglický jazyk konverzační metodou** „pokročilí“ (vede p. Ing. Vondráček)
- 11 – 12 **Anglický jazyk konverzační metodou** „mírně pokročilí I „ (vede Ing. Vondráček)
- 12.30 – 14.30 **Přístup na internet**
- 15 – 16 **Zdravotní cvičení** „od paty k hlavě“ a výuka lidových tanců (vede pí Matějková)

STŘEDA

- 8 – 12 **Přístup na internet**
- 9 – 10 **Trénink paměti** (vede ergoterapeutka Bc. Novotná)
- 10 – 11 **Staré techniky cvičení pro zdraví+** taneční zahřátí uzpůsobené možnostem seniorů (prvky z taoismu, cvičení pilates, cvičení podle pí Mojžíšové (vede pí Ing. Kovařínská kromě 12. 5.)
- 10 – 11 **Anglický jazyk** (vede paní Flaxová)
- 11 – 12 **Německý jazyk** (vede paní Flaxová)
- 12.30 – 16 **Přístup na internet**

- 11 – 12 **Školička internetu** - začátečníci (vede sl. P.Holá)
- 13 – 15 **Klub společenských her** (s ergoterapeutkou, pí Bc. Novotná)
- 13 – 14 **Německý jazyk pro radost** – začátečníci (s pí Šimonovskou)
- 14 – 15 **Německý jazyk pro radost** – pokročilí (s pí Šimonovskou)

ČTVRTEK

- 8 – 15 **Sociální poradenství** (sociální pracovnice OÚSS)
- 8.30 – 9.45 **Nordic walking** pro méně zdatné a začátečníky – cca 2 km po okolí Prahy 7 a 8 (vede pí Carbochová)
- 10 – 12.30 **Nordic walking** pro zdatné – cca 7 km po okolí Prahy 7 a 8 (vede pí Carbochová)
- 10 – 11 **Zdravotní cvičení** „od paty k hlavě“ a výuka lidových tanců (vede pí Matějková)
- 10 – 11 **Školička PC a internetu** – mírně pokročilí a pokročilí (vede p. Ing. Mrkvička)
- 11 – 12 **Přístup na internet**
- 13 – 15 **Přístup na internet**
- 15 – 16 **Školička PC a internetu**
- 16 – 17 – mírně pokročilí (vede paní Smitková)
- 17 – 18 **Školička PC a internetu** – začátečníci (vede paní Smitková)

PÁTEK

- 8 – 10 **Psychologická poradna** (vede paní ředitelka PhDr. Holá)
- 8 – 12 **Přístup na internet**
- 9 – 12 **Arteterapie – četba světové literatury** (vede paní Svobodová)
- 10 – 11 **Posilování paměti** (vede paní ředitelka PhDr. Holá)
- 11 – 12 **Psychologická poradna** (vede paní ředitelka PhDr. Holá)

Na školičky PC, NW, trénink paměti a právní poradnu je nutné se předem objednat na výše uvedeném tel. čísle. Ostatní aktivity jsou volně přístupné. Programy PhDr. M.Holé mimo první pátek v měsíci.

Zdravotní a sociální péče, inzerce
Speciální nabídka

20. 9. od 10:00 - Zahájení vernisáže prezentace práce týmu tvůrčí dílny arteterapie CAP, kterou vede pí Svobodová, na téma **planetární soustava** (malba na plátno a dokument), malá úvodní přednáška a pro zájemce diskuse na toto téma

21. 9. od 13:30 - Úvodní přednáška ze seriálu přednášek k tématu „Celostní alternativní medicína“.
Přednáší Ing. Alena Čupová.

21. 9. od 8:00 - Nordic walking výlet pod vedením pí Miluše Carbochové

23. 9. od 9:30 - Fotografiemi doložené povídání Mgr. Karla Pinkase o místech, kterými v ČR prochází evropská turistická trasa E10. Tentokrát začneme ve Varnsdorfu a skončíme pod Bezdězem.

27. 9. od 13:00 - Tvoření s pí Věrou Urbanovou - Zvonečky

30. 9. od 9:30 - Patchworková dílnička s pí Sylvou Kyselovou

30. 9. od 14:00 - Beseda s P. Josefem Brtníkem – **Sv. Václav a český národ**

Zpravidla jednou týdně (podle počasí) pořádáme **vycházku nebo výlet do přírody**. Aktuální informace o plánovaných akcích získáte buď na tel.: 283 881 848 nebo osobně na nástěnce v CAP.

Připravujeme na ŘÍJEN

18. 10. od 13:00 - Tvoření s pí Věrou Urbanovou – Roztomilí andílci

21. 10. od 9:30 - Patchworková dílnička s pí Sylvou Kyselovou

21. 10. od 14:00 - Beseda s P. Josefem Brtníkem

Pokračování seriálu přednášek Ing. Aleny Čupové - Celostní alternativní medicína – ukázky z praxe I. Očista těla.

Kurzy šití od A do Z, které povede pí Jana Šrámková.

Trénink paměti pro zájemce, kteří hůře slyší nebo používají naslouchadlo. Trénink povede Bc. Aneta Novotná. Přihlášky na telefonu 283 881 848 nebo osobně v CAP.

Burza seniorů - Program na ZÁŘÍ 2010

Burza seniorů se nachází v Gerontologickém centru, Šimůnkova 1600, Praha 8, spojení: bus 136, zastávka Šimůnkova, tel. 286 883 676.

Kontakt:

Jana Fejfarová 725 008 407, Iva Hubená 737 353 942

14. 9. ÚTERÝ VYCHÁZKA

Letohrádek Hvězda

Sraz v 13.00 hod. na Ládví – před stanicí metra C
Vstupné 15,- Kč, pod vedením Marie Froňkové

21. 9. ÚTERÝ VÝTVARNÁ DÍLNA

Textilní tapiserie

Pomůcky: zbytky látek a vln, velká jehla, nůžky
13.00 – 16.00 hod. v Gerontologickém centru
Vstupné: 20 Kč, pod vedením Alexandry Boušové

PETANGUE

V pondělí 13. 9., 20. 9., 27. 9.

Hra na novém hřišti od 13.00 hod
v Gerontologickém centru

Pod vedením Věry Dvořákové, Ivy Hubené

NORDIC WALKING VYCHÁZKA S HOLEMI

Ve středu 15. 9., 22. 9. 29. 9.

Hole vlastní nebo můžeme zapůjčit

Sraz ve 13.30 hod. v Gerontologickém centru

SKUPINOVÉ LEKCE GOLFU S INSTRUKTOREM

1 x za 14 dní

Zájemci se mohou přihlásit v Gerontologickém centru, Šimůnkova 1600, Praha 8 nebo na čísle 286 883 676, kde bude termín upřesněn

Cena 100,-Kč /osoba/ 1hodina, sraz v 9.45 hod.
Smíchovské nádraží-stanoviště bus MHD

Angličtina – konverzace

Od 16. 9. do 9. 12. 2010

Lektor: Mgr. Jarmila Tichá

Každý čtvrtek 9.30 – 11.00 hod.

12 lekcí za 360 Kč

Zájemci se mohou přihlásit:

Gerontologické centrum, Šimůnkova 1600, Praha 8,
tel: 286 883 676, Lucie Forštová tel. 606 151 98

PŘÍPRAVA NA ŘÍJEN
1. 6. ÚTERÝ VÝTVARNÁ DÍLNA

Kresba na sklo

Pomůcky: sklenička, talíř, kousek skla,
zavařovací sklenice

13.00 – 16.00 hod. v Gerontologickém centru

Vstupné: 20 Kč, pod vedením Alexandry Boušové

COMHEALTH www.comhealth.cz

- Foniatrie
- Otorinolaryngologie
- Sluchadla
- Hlasová laboratoř
- Logopedie
- Rehabilitace
- Masáže
- Lymfatická drenáž
- REIKI

Pokladna Masáže, Placovaná 484, Praha 8, Po-úto 8.00-20.00
Tel. Zveřejněno: 774 329 170, 283 004 317, www.comhealth.cz

(Placená inzerce)

Stačí jednou zavolat!

777 760 960

- » až 50 000 Kč
- » měsíční splátky
- » na dobu 8 a 13 měsíců
- » hotovost až do domu
- » nejvýhodnější podmínky

www.smartpujcka.cz

Hledáme nové obchodní zástupce

774 760 485

(Placená inzerce)

Zdravotní a sociální péče

Alternativní vyplácení sociálních dávek funguje

V Praze 8 již zhruba deset let úspěšně funguje systém alternativního vyplácení dávek sociální péče, které jsou poskytovány nejen v podobě známých poukázek na zboží, ale i v podobě objednávek sociálních pracovníků přímo u prodejců. Poskytování poukázek, které na některých místech v republice vyvolalo vlnu nevole, v Praze 8 naopak zaznamenává úspěch – ubývá lidí závislých na pomoci státu. Ti si raději najdou práci, do státní pokladny se vrací peníze v podobě neodebraných poukázek a zejména dětem se dostává potřebné zboží, které by rodiče z finančních důvodů nebyli schopni pořídit. Bohužel, v některých případech i kvůli „investicím“ do alkoholu, cigaret, drog či výherních automatů.

Osmá městská část využívá možnost poskytování sociálních dávek formou poukázek či objednávek na určité zboží již přibližně deset let. Tedy ještě dříve, než se radnice zapojila do pilotního programu, který probíhal v roce 2007, kdy vstoupil v platnost zákon o pomoci v hmotné nouzi. Poskytování sociálních dávek kombinovanou formou (poukázky a peníze) pak zavedly některé další obce a města. Sociální dávky poskytované tímto způsobem jsou v Praze 8 zcela využity k účelu, k němuž jsou určeny – k zajištění základních potřeb jedince.

„Poskytování sociálních dávek

všeobecně má být pouze přechodnou pomocí, v ideálním případě by člověk měl být po určité době schopen postavit se na vlastní nohy, najít si práci, zbavit se závislosti, jako je alkohol, cigarety, výherní automaty. V tomto systému poukázek jednoznačně pomáhá. Je to jedna z forem prevence zachování chudoby, klienti si totiž nezvyknou na to, že bez jakékoliv snahy zapojit se opět do legálního pracovního procesu je bude stát finančně pod-



porovat. Dlouhodobé setrvávání na dávkách sociální péče pro ně totiž přestává být výhodné s tím, že je mnohem efektivnější přijmout zaměstnání i za nižší plat – což jim pomůže zapojit se do běžného života. Je totiž prokázáno, že čím déle člověk setrvává v nečinnosti, tím hůře se zapojuje do pracovního procesu. Poukázky samozřejmě nejsou atraktivní ani pro ty, kteří

pracují na černo,“ řekla zástupkyně starosty MČ Praha 8 Vladimíra Ludková.

Ta vidí úspěch zejména v práci sociálního odboru, který ke každému klientovi přistupuje individuálně, vysvětluje mu, proč dostává místo části peněz poukázky. V případě potřeby pak sociální pracovníci oddělení sociálně právní ochrany dětí pomáhají rodinám vybírat na poukázky vhodné školní potřeby pro děti. A, což je zcela zásadní,

rat vhodné zboží, zejména pomáhají při výběru vhodných školních pomůcek,“ prohlásila Ludková.

Podle vedoucí sociálního odboru Jany Janků se před rokem 2007 obtížně sháněly obchody, ve kterých by byli ochotní na poukázky či na objednávky zboží prodávat. Rozjezd systému tak byl velmi pomalý. „Do konce roku 2006 nám vycházel vstříc jeden z maloobchodních řetězců, jehož prodejna je umístěna v blízkosti úřadu. To bylo mimo jiné výhodné i pro klienty s omezenými pohybovými schopnostmi,“ uvedla Janků. Zajímavostí je, že pracovníkům sociálního odboru se dosud nejlépe osvědčily poukázky v hodnotě 50 a 100 korun, neboť se občané mohou lépe rozhodnout, jaké množství zboží si najednou nakoupí.

Fakt, že státní pokladna touto alternativní formou ušetří, ukazují i čísla: za rok 2007 bylo firmou za nevyužitých poukázek vráceno přes 31 tisíc korun, v roce 2009 přes 23 tisíc korun.

„Pokud by na poukázkový systém přistoupilo více obcí, zaručně by došlo k úspoře ve státním rozpočtu,“ míní Ludková. Janků dodává, že je však třeba počítat se skutečností, že jedinci, kteří byli zvyklí sociální systém zneužívat, budou svá domnělá práva na výplatu v penězích bránit velmi tvrdě a vytrvale, ale tomuto tlaku nelze podlehnout. *-red-*

Gerontocentrum od října nabízí rekvalifikační kurzy

Koncem června Gerontologické centrum úspěšně proškolovalo již druhý běh zájemců o rekvalifikační kurz, který je určen pracovníkům v sociálních službách se zaměřením na seniory.

Kurz je určen pro zájemce, kteří mají ukončené alespoň základní vzdělání a nejpozději první den výuky předloží doklad o zdravotní způsobilosti (potvrzení od praktického lékaře) a doklad o bezúhonnosti (výpis z Rejstříku trestů či analogický dokument u cizinců), který by neměl být starší tří měsíců.

Cílem kurzu je připravit pracovníky tak, aby splňovali odbornou způsobilost k výkonu povolání pracovníka v sociálních službách dle zákona 108/2006 Sb., o sociálních službách, a to se zvláštním zřetelem na poskytování služeb seniorům.

Celkově kurz obsahuje 150 hodin teoretické i praktické výuky. Účastník kurzu získá základní znalosti například ze somatologie, psychologie a sociální právního minima. Dále se seznámí se standardy kvality sociálních služeb, metodami sociální práce, základy pedagogiky volného času apod.

Praktickou část kurzu – praxi na lůžkovém oddělení Gerontologického centra musí účastník splnit příslušným počtem stanovených hodin.

Kurz je ukončen závěrečným testem a účastník musí splnit alespoň 70 procent teoretické výuky s příslušným počtem hodin praxe.

Pokud máte jakékoliv dotazy či máte zájem o zaslání žádosti, kontaktujte Mgr. Lucii Sedláčkovou na tel: 286 883 676 pouze středy od 14 do 17 h nebo na email: lucie.sedlackova@gerontocentrum.cz. *-mk-*

Sdružení Green Doors pomohl charitativní projekt

Občanské sdružení Green Doors získalo finanční prostředky na zakoupení dvou myček pro své tréninkové kavárny, ve kterých pracují klienti se schizofrenií. Moderní bílá technika bude sloužit nejenom k nácvičku dovedností potřebných pro získání a udržení si pracovního místa na běžném pracovišti, ale zároveň také usnadní a zrychlí provoz v tréninkových kavárnách Café Na Půl cesty a Klub V. kolona. Dar ve výši 76 tisíc korun obdrželo občanské sdružení Green Doors v rámci charitativního projektu

mi klienty, které podporuje v úsilí překonat krizi způsobenou nemocí a zařadit se co nejdříve do běžného života. Rolí Green Doors v tomto systému je poskytovat klientům komplexní podporu v oblasti přípravy na práci. Sdružení se snaží co nejvíce propojovat sociální služby s životem v komunitě. Vychází z myšlenky, že obeznamenost veřejnosti s problematikou duševního zdraví usnadňuje klientům jejich zařazení do běžného zaměstnání či do školy. Pořádá kulturní a osvětové akce, realizuje takové



Siemens Fond pomoci, kde byl projekt vybrán jako nejlepší mezi 21 zájemci o podporu.

Green Doors je nestátní, nezisková organizace, která se zabývá pracovní a sociální rehabilitací lidí, kteří onemocněli schizofrenií. Zaměřuje se především na práci s mladými, krátkodobě nemocnými

projekty, kde je propojena rehabilitace se službami pro širokou veřejnost (kavárny, úklid zeleně).

Těžištěm práce sdružení je provoz kaváren, kde probíhá pracovní trénink mladých lidí s duševním onemocněním a následných služeb, které klienty podporují v dlouhodobém uchycení se na trhu práce. -ts-

Klub V. kolona v září 2010

Adresa: Ústavní 91, Praha 8, 181 02

Otvírací doba:

po - pá 13:00 - 21:00 hod

so - ne 13:00 - 18:00 hod

areál PL Bohnice v Divadle za plotem

Kontakt: 284 016 517, 777 913 058

www.greendoors.cz, v.kolona@greendoors.cz.

Spojení: bus 177 a 200 z M Kobylysy na zastávku Odra

Koncerty a vše jiné

Čt 9. 9. ZLATÝ DÉŠŤ - punk-rock z Bráníka

Čt 16. 9. AŽ NAPRŠÍ A USCHNE - punk-folk, DRISH - electronica-punk

Čt 23. 9. THE IGNU UNDERGROUND alternative-psychadelic

Čt 30. 9. vernisáž VERONIKA DOLANSKÁ & GRAEN MACKINTON (malba, kresba) + hudební vystoupení. Začátek od 17.00

Začátky koncertů v 19:00 hod.

Vstupné dobrovolné.

POZVÁNKA NA PŘEDNÁŠKU „JE MOŽNÉ VYZRÁT NA NÁSLEDKY PORANĚNÍ MOZKU S HANDLE PROGRAMEM?“

CEREBRUM – Sdružení osob po poranění mozku a jejich rodin srdečně zve všechny zájemce na přednášku „**Zkuste to s Handle programem.**“ Vědci Washingtonské univerzity provedli studii u pěti lidí s úrazem mozku - 2,5 roku až 23 let od zranění. Po 10 měsících provádění HANDLE programu všichni tito lidé uvedli, že došlo ke zlepšení zraku a čtyři uvedli zlepšení v oblasti učení, pozornosti a schopnosti řešit problémy, zvýšení energie a sebevědomění. Tři z nich uvedli, že cítí méně bolesti.

HANDLE program se skládá z jednoduchých pohybových aktivit, doporučení v oblasti výživy a případně i doporučení kompenzačních úprav prostředí.

Přednáší: Jana a Paul Baptie

Termín konání přednášky: 27. 9. 2010 od 17.00 hodin

Registrujte se prosím do 22.9.2010 na tel.č. 773 540 589

nebo na emailu: info@cerebrum2007.cz

www.detskekluby.cz

**Uklizený
Dům.cz**

**Úklid domů a kanceláří
Zahradnické práce
Vyklizení**

Tel: 731 117 988

E-mail: servis@uklizenydum.cz

Web: www.uklizenydum.cz

(Placená inzerce)

**DĚTSKÉ CENTRUM
KULICH**

WWW.OS-KULICH.ORG

OTEVÍRACÍ DOBA: 8.00 - 13.00 14.00 - 17.00



Od září 2010 pořádáme sportovní, výtvarné a hudební kurzy pro děti:

- keramika pro děti od 3 let,
- angličtina s rodilou mluvčí,
- hudební školička Yamaha,
- jóga pro děti,
- výtvarná dílna,
- tanečky.

Info a rozvrh hodin najdete na www.os-kulich.org.

Celodenní hlídání dětí od 8.30 do 17.00

(Placená inzerce)

Kultura

Spravedlivý obchod „na vlastní kůži“

„Ta hrozná krize, zisky naší společnosti pořád klesají, musíme zrušit některé firmy,“ rozčiloval se jednoho rána u táborové jídelny ředitel investiční společnosti v tmavém obleku a ukazoval na grafy s klesajícími křivkami. „Kterou ale vybrat?“ obrátil se na svého asistenta. „Já bych o něčem věděl, jmenuje se to spravedlivý obchod neboli Fair trade,“ odpověděl asistent.

A začaly se dít věci. Mladší i starší účastníci letního tábora karlínského skautského střediska Sfinx se rozdělili do smíšených skupin, každá představovala jednu firmu. Jejich úkolem bylo během dopoledne firmu vytvořit, projít školením o spravedlivém obchodu a odpoledne získat co nejvíce potravin jako banány a kakaové boby nebo suroviny pro výrobu věcí jako dřívý, fotbalové míče či mobil. Důležitou roli hrálo, jak se přitom budou chovat k lidem, kteří banány pěstují, nebo jakým způsobem budou dřívý nebo míče šít. Certifikát Fair trade, který se užívá po celém světě, totiž zaručuje, že výrobek, který ho získá, byl vyroben odpovědně vzhledem k životnímu prostředí i k lidem, kteří se od začátku podíleli na jeho vzniku. Každý produkt symbolizovala jedna lanová



Každý výrobek Fair trade symbolizovala jedna lanová překážka

překážka, která měla vždy lehčí nebo těžší variantu. „Ta lehčí představuje méně férový přístup, kdy třeba dělníkovi, který nosí pytle

s kakaovými boby přes tenhle most, zaplatíte málo peněz,“ popisuje lávku, kterou děti překonávaly, vedoucí Petr Novák. Překonání těžší lávky přineslo sice menší výtěžek, zato skupina získala i méně „zátěžáků“ – mincí, které symbolizovaly zátěž na pěstitele, dělníky a životní prostředí.

Některé překážky vyžadovaly spolupráci celé skupiny, při jiných musel člověk ve výšce překonat sám sebe. Nakonec ředitel nezrušil ani jednu společnost, protože mu všechny slíbily nápravu špatného obchodování. „Ta hra mě dost bavila. O Fair tradu jsem sice věděl, ale přiblížit si to takhle na vlastní kůži bylo mnohem zajímavější,“ shrnul své dojmy skaut Kuba.

Tuto táborovou hru jsme mohli uspořádat i díky příspěvku, který jsme získali v rámci grantů na volnočasové aktivity od městské části Prahy 8. Spravedlivý obchod se díky tomu mohl promítnout i do běžného fungování našeho tábora – vařili jsme fairtradový čaj a používali jen ekologické čisticí prostředky.

Václav Zeman, 46. skautské středisko Sfinx,

www.sfinx.skaut.org

Na Palmovce se chystá tesání do kamene

V sobotu 25. září od 10 do 16 hodin se bude na Palmovce tesat kámen. Všichni přichází si budou moci vyzkoušet, jak se tvoří pískovcová socha. Mohou třeba jen jednou udeřit do kamene, mohou ovšem také tesat celé hodiny, vše podle své vůle. S tesáním také souvisí přítomnost podivných červených krabic v ulicích Karlína a Libně.

Nejde přitom jen o tesání nazdařbůh. Kamenný monolit, do kterého se bude tesat, se váže k osobě dobře známého, avšak nikdy nikým prokazatelně neviděného sochaře Josefa Schneidera, nebo Schillera, Schellinga, Schmidta, Schustera, Schullera nebo snad Millera, temného hrdiny her Kámen I a Kámen II. Lidé z Divadla Kámen, kteří tesání organizují, nejsou tak naivní, aby očekávali, že se za jediný den v pískovci objeví skutečné rysy člověka, po němž už léta pátrají. Přesto věří,



že když kámen budou tesat povětšinou lidé, kteří o Josefu Schneiderovi, Schillerovi či Schellingovi zatím ani neslyšeli, jeho výsledná podoba nebude o nic méně přesná, než podoba, kterou by mu propůjčili odborníci a badatelé.

Potkáte-li v týdnu od 18. do 25.

září kdekoli v Karlíně či Libni červenou krychlovou krabici o délce strany 16 centimetrů, znamená to, že i my máme mimoděk s Josefem Schneiderem něco společného. Na jedné straně červené kostky bude zapsáno nebo nakresleno poselství jednoho z herců Divadla Kámen.

Jen na jedné straně. Zbude tedy ještě dostatek dalších stran krychle. Kdokoli krychli najde, napíše nebo nakreslí na jednu z dalších stran své vlastní poselství a krychli odevzdá nejpozději večer 25. září ve Studiu Divadla Kámen (Nekvasilova ulice 2, Praha 8 - Karlín), získá nejen dva „volňásky“ na tentýž večer, ale také možnost zapojit se naprosto podle svého uvážení a zcela dobrovolně do večerního improvizovaného představení s názvem Eéliška kolem.

Všechny přinesené krabice budou toho večera samozřejmě vystaveny v divadle, stejně jako tunový výsledek tesání kamene. Máte-li tedy chuť zkusit si tesání sochy, můžete přijít 25. září 2010 na Palmovku. A máte-li chuť vyjádřit se, umělecky či neumělecky, na červenou krabici a poté se zúčastnit improvizovaného divadla, můžete si v ulicích najít svou krabici. -pm-

www.praha8.cz

sobota 9. října až pátek 29. října 2010
 Grabova vila, Na Košince 1, Praha 8

Milí přátelé, vám, kteří se zabýváte výtvarnou prací, nabízíme možnost prezentovat vlastní volnou tvorbu v VI. ročníku krátkodobé výstavy nazvané

SALON VÝTVARNÍKŮ

Prezentace na „Salonu výtvarníků“ není omezena tématy ani použitými výtvarnými technikami, pouze díla, která potřebují ke své prezentaci videoprojekci nemůžeme z technických důvodů přijmout.

Pokud budete mít zájem, můžete se blíže informovat u paní Vladislavy Wildtové, odbor kultury ÚMČ Praha 8 (tel.: 283 090 422, 606 613 390 nebo e-mail: vladislava.wildtova@praha8.cz).

Exponáty můžete odevzdat v době od 20. 9. do 1. 10. 2010, a to v odboru kultury v 1. patře Kulturního domu Krakov, vždy po telefonické domluvě s paní Wildtovou.

Pořadatelé si vyhrazují právo některé práce nevystavit. Výstava je určena široké veřejnosti.

VÝZVA



Dialog na cestě

Městská část Praha 8
 ve spolupráci
 s Náboženskou obcí Církve československé husitské v Praze 8, Karlíně
 a s Literárně dramatickým klubem Dialog na cestě

Vás srdečně zvou
 na oblíbený přednáškový cyklus
SETKÁNÍ TŘETÍHO VĚKU
 pod záštitou zástupkyně starosty Prahy 8 Vladimíry Ludkové

**Jan Znoj – sochař, malíř,
 keramik a pedagog**

Literárně dramatický klub Dialog na cestě vám formou malé vernisáže, spojené s promítáním ukázek, představí život a dílo známého umělce. Scenáristkami pořadu jsou Markéta Hlasivcová a Olga Nytrová, autorem fotografií je František Weiss.

úterý 21. září 2010 od 15.00 do 16.30 hod
 Vítkova 13, zasedací místnost NO CČSH, Praha 8

www.praha8.cz www.husiti.cz www.husiti.cz/dialognaceste

Krátce

Babí léto v bohnické léčebně

Festival Babí léto symbolizuje porevoluční období Psychiatrické léčebny v Bohnicích. Jeho první ročník se konal rok po sametové revoluci a koncentroval vize rozvoje psychiatrie bez vysokých zdí, otevřenou veřejnosti. Z dnešního pohledu se to může zdát banalitou, ale v kontextu doby, kdy byl areál přístupný pouze dvakrát týdně, to byla malá revoluce.

Po celou dobu své existence si zachoval otevřenost k setkávání světů handicapovaných se světy tzv. normálních lidí. Jeho komorní atmosféra dávala dostatečný prostor ke sdílení, prožívání. Vzhledem k základní vizi otevřenosti bohnického areálu chceme klást důraz na komunikaci s blízkou komunitou bohnického a čimického sídliště. Otevřením naučné stezky v areálu podpoříme informovanost o psychiatrii a léčebně samotné.

Babí léto je pro léčebnu důležitou tradicí, v které budeme s potěšením dále pokračovat (viz pozvánka str. 6).

M. Holý, ředitel PL Bohnice

Kino Atlas

Programová nabídka se mění

V karlínském kině Atlas došlo k zásadní změně celkové dramaturgie a programové nabídky. Nejvýraznějším programovým cyklem aktuálního měsíce je Atlas světového filmu, který nabídne přehlídky národních kinematografií a kultur – v září je to Francouzská kinematografie. V programu se objeví i další cykly: Osobnosti (profily významných filmových tvůrců), Jiné světy (každou středu prezentace filmů dokumentárních, animovaných, studentských a experimentálních), Kánon filmu (pravidelné úterní projekce absolutní filmové klasiky), Bijásek (projekce pro nejmenší), Ozvěny festivalů (přehlídky festivalových hitů), Animace (ve spolupráci s Anifestem představíme ve formě krátkých předfilmů významná animovaná díla vybrané národní kinematografie).

Kromě programové změny vytvořilo kino Atlas i systém významných slev, který především pro držitele speciální VIP karty Atlas pass znamená nejlevnější vstup na filmové představení v Praze. Už od července funguje pro držitele vstupenky 20procentní sleva v kavárně kina na jakoukoli útratu. Nejen tyto novinky, ale i aktuální program najdete na nových stránkách www.kinoatlas.cz.

-hce-

Salesiáni připravují soutěž „To je hlína!“

SHM klub Praha – Kobyličky úspěšně zakončil školní rok 2009/2010 vydařeným představením dětí z kroužků v Salesiánském divadle. Za podpory mnoha organizací, mimo jiné i Městské části Praha 8, připravuje na nový školní rok další zajímavé akce. Vedle tradiční nabídky kroužků pro děti a dospělé bude mezi nejvýznamnější akce jistě patřit již 6. ročník výtvarné a keramické soutěže „To je hlína!“. Ten se letos ponese v duchu tématu „Krajina, kterou navštěvují ve snu“. Vítěžek následné dražby vítězných děl poputuje na dostavbu a rozšíření školy v Zimbabwe – Hwange. Více informací hledejte na webu www.kobylicy.shm.cz.

-sal-

Inzerce

skříně na míru



kuchyně na míru

Navštivte naši novou prodejnu skříní a kuchyní přímo v sídle firmy v Čakovicích a využijte aktuálních akčních nabídek. Informace naleznete na www.indeco.cz

INDECO®

Indeco CZ s.r.o., Oderská 935/7a, 196 00 Praha 9 – Čakovice
 +420 283 101 340, info@indeco.cz, www.indeco.cz

15 let Indeco
 let kvality

(Placená inzerce)

Rekonstrukce
 koupelen i celých bytů

- » zednické práce
- » nátěry, malby
- » elektro práce
- » instalatérství
- » pokládka podlah
- » kuchyňské linky

WWW.Koupelny-Bilec.CZ
 tel.: 737 645 284,
 775 902 071

Sleva 10 % pro klienty v důchodovém věku

(Placená inzerce)

JERÁBEK
 VŠE PRO VAŠE BYDLENÍ

Dodání a montáž
 zábradlí, sušáků
 na pračky, malování
 balkonů
 Kvalita, 100% servis
 Slevy pro důchovce
 Zaměření a kalkulace
 ZDARMA

zasklívání balkonů

**Doprava
 po celé Praze
 ZDARMA**

Prodejna:
 Radlická 2018/78, Praha 5
 tel: 739 034 488, 733 715 505
 e-mail: balkony@sintras.com

www.bydlenijerabek.cz

(Placená inzerce)

**CHCETE PRODAT
 DŮM, BYT, CHATU ČI POZEMEK?**

AVAREAL

- SVĚŘTE PRODEJ SVÉ NEMOVITOSTI DO RUKOU ODBORNÍKA Z VAŠEHO REGIONU
- PORADTE SE S NAŠÍM REALITNÍM MAKLEŘEM ZDARMA

**Váš realitní makléř
 pro PRAHU 8**

Jan Štěpánek
 tel: 777 339 287
www.stepanek.avareal.cz

(Placená inzerce)

KOUPELNY ZA 3 DNY
Z UMAKARTOVÉ LUXUSNÍ
www.lineapraha.cz

Obkladové desky 122 x 244 cm v provedení jako obkladačky - vhodnější než keramika.
 Cena obložení koupelny již od 29 tis. Kč.

LINEA spol. s r.o.
 V Olšínách 61, Praha 10 ("M" Strašnická)
 pondělí 8.30 - 18.00 hod., úterý - pátek 8.30 - 16.30 hod.

tel.: 274 810 848, 274 784 002

**ZKUŠENOSTI
 18 let
 A PRAHE**

před ...  ... a po rekonstrukci 

(Placená inzerce)

MŠ Štíbrova slaví 50. výročí svého vzniku

Srdečně zveme absolventy, bývalé pracovníky, děti, jejich rodiče a všechny příznivce v sobotu 2. října 2010 od 12 do 17 h do Mateřské školy Štíbrova 1691, Praha 8.

Program:

od 12 do 17 h

– prohlídka prostor mateřské školy a speciálně pedagogického centra, příležitost k vzpomínání, vedení neformálních rozhovorů, navazování nových kontaktů a přátelství, videoprojekce a fotodokumentace z aktivit mateřské školy, výstava dětských prací aj., řada atrakcí, her a soutěží se zajímavými cenami od nakladatelství Portál

ve 13 h

– zahájení a přivítání hostů ředitelkou mateřské školy, představení knihy Ivany Fitznerové Máme dítě s handicapem

ve 14 h

– dražba dětských prací (pod laskavým vedením paní Valerie Zawadské a ve spolupráci se Sdružením rodičů Klubíčko)

v 17 h

– předpokládané ukončení.



Občerstvení zajišťuje občanské sdružení „Máme otevřeno“, které podporuje lidi s mentálním postižením při integraci do společnosti. Výtěžek z občerstvení je určen pro toto sdružení. Záštitu nad sobotním programem přislíbila paní Valerie Zawadská.

**Mateřská škola speciální
Praha 8
Štíbrova 1691
Tel.: 284 684 968, 731 478 957
marie.horazna@stibrova.cz
www.stibrova.cz**

-red-

UPOZORNĚNÍ

V srpnové Osmičce jsme Vás informovali, že MČ Praha 8 bude v průběhu letošního léta zateplovat ZŠ Na Šutce. Během přípravné fáze se tato realizace zkomplikovala náročnými technologickými změnami. Jelikož si Městská část Praha 8 plně uvědomuje komplikovanost provádění prací při provozu školy, rozhodla se v zájmu dětí k přeložení celé akce na jaro a léto příštího roku 2011, s prováděním většiny prací o letních prázdninách. Vedení radnice Prahy 8 věří, že tento posun termínu přijmou zejména rodiče žáků této školy s pochopením, neboť v konečném důsledku prospěje žákům školy i stavbě samotné.

Dodatečný zápis do nových tříd Mateřské školy, Praha 8, Bojasova 1

Postup při dodatečném zápisu do mateřské školy:

- Zákonný zástupce dítěte si z webových stránek www.praha8.cz, www.msbojasova.cz vytiskne žádost o přijetí k předškolnímu vzdělávání a evidenční list pro dítě v mateřské škole – viz přílohy.
- Kdo si formuláře nemůže vytisknout, vyzvedne si je v mateřské škole v termínu od pondělí 13. září do pátku 17. září 2010 od 14:00 do 17:00 hodin.
- Předem vyplněnou žádost o přijetí k předškolnímu vzdělávání a vyplněný evidenční list pro dítě v mateřské škole potvrzený lékařem odevzdají zákonní zástupci při zápisu.
- **Zápis** do nových tříd Mateřské školy, Praha 8, Bojasova 1 bude probíhat tři dny, a to **v pondělí 20., v úterý 21. a ve středu 22. září 2010, vždy od 14:00 do 17:00 hodin v ředitelně MŠ Bojasova.**
- K zápisu se zákonný zástupce dostaví s dítětem.
- **U zápisu** zákonný zástupce dítěte předem vyplněnou žádost o přijetí k před-

školnímu vzdělávání, vyplněný a lékařem potvrzený evidenční list pro dítě v mateřské škole a předloží svůj občanský průkaz a rodný list dítěte.

- O přijetí dítěte k předškolnímu vzdělávání **nerozhoduje** datum podání žádosti o přijetí, ale stanovená kritéria - viz výše uvedené webové adresy.
- Podmínkou přijetí dítěte do mateřské školy je navýšení kapacity mateřské školy krajským úřadem - Magistrátem hlavního města Prahy, o které je zřizovatelem zažádáno, ale rozhodnutí o navýšení kapacity bude vydáno až po kolaudační prostor.
- Vzhledem k probíhajícím rekonstrukcím nových tříd mateřské školy bude pravděpodobný nástup dětí **1. listopadu 2010** s tím, že pokud by třídy byly v provozuschopném stavu dříve, byli by zákonní zástupci přijatých dětí o dřívějším datu informováni.
- Bližší informace podá paní Věra Klímová, ředitelka Mateřské školy, Praha 8, Bojasova 1.

Školství, inzerce

Děti z mateřinek dostaly bezpečnostní vesty

Radnice Prahy 8 rozdala v souvislosti se začátkem školního roku žákům mateřských škol přibližně 800 bezpečnostních reflexních vest. Tento krok je součástí projektu Bezpečná Osmička.

„Chceme i tímto vyvrátit domnění, že Bezpečná Osmička je pouze kamerový systém,“ prohlásil starosta Prahy 8 Josef Nosek.

Zvyšování bezpečnosti žáků mateřinek, základních i středních škol se radnice věnuje dlouhodobě. Před řadou školních zařízení vznikly nové přechody, semaforey či dopravní prvky omezující rychlost projíždějících vozidel.

Bezpečnostní reflexní vesty významně zvyšují viditelnost dítěte v silničním provozu, a to především při horších klimatických podmínkách. Odborníci je doporučují používat jak při cestě do školy, tak například i při jízdě na kole, lyžích nebo obyčejné procházce.

Radnice rovněž do všech mateřských škol dodala informační brožuru o bezpečnosti silničního provozu. Ta je určena nejen dětem, ale i rodičům, a dozví se z ní mnoho zajímavých a praktických rad.



-it- Místostarostka Vladimíra Ludková předala vesty dětem v MŠ Poznaňská v Bohnicích

Plánujete modernizaci Vašeho výtahu?



Držitel pověření
 Ministerstva dopravy ČR
 k provádění technických
 prohlídek a zkoušek UTZ



Akreditovaný inspekční
 orgán typu C (výtahy,
 eskalátory)
 Hlukové zkoušky

VVS - české výtahy s.r.o.
 Beranových 65
 199 00 Praha 9
 tel.: 220 870 742
 www.vvs-vytahy.cz
 info@vvs-vytahy.cz

Novinka VVS 350

Náhrada trakčních výtahů TOV 250
 v panelových domech při modernizaci výtahu

Stávající výtah

Šířka dveří: 700 mm
 Půdorys kabiny: 800×1000 mm
 Nosnost: 250 kg



VVS 350

Šířka dveří: 800 mm
 Půdorys kabiny: 850×1250 mm
 Nosnost: 350 kg



Výhody

Zlepšení technických parametrů výtahu:

- Zvýšení nosnosti výtahu na 350 kg (4 osoby)
- Zvětšení kabiny výtahu na rozměr 850 x 1250 mm
- Nízký příkon motoru 3,5 kW — není třeba řešit zesílení přívodu proudu pro napájení výtahu

Ekonomický a uživatelský přínos:

- Celková doba odstávky výtahu při výměně max. 4 týdny
- Nižší pořizovací náklady, než u klasických trakčních výtahů
- Záruka na dodávku a montáž 60 měsíců
- Servisní služby po dobu prvních 6 měsíců zdarma

Tenisový oddíl SK Meteor Praha

NÁBOR DĚTÍ 4-10 LET

info: www.meteorstenis.cz
tel: 607 404 518

(3min pěšky od stanice metra „B“ Palmovka)

(Placená inzerce)

ŠKOLIČKA Čertův vršek

- ✓ od 18 měsíců věku dítěte
- ✓ vila se zahradou v blízkosti Bulovky
- ✓ každý pracovní den od 8.00 do 18.00
- ✓ zkušený personál se zdravotnickým a pedagogickým vzděláním

V září začínají pohybové a jazykové kurzy!

www.skolka-jesle.cz, tel. 736 754 066

(Placená inzerce)

NOVÉ RODINNÉ DOMY MĚŠICE U PRAHY

WWW.RDMESICE.CZ

Už. plocha 135 m² + garáž 22 m²,
pozemek 406 m². Energeticky úsporné
RD, jižní orientace, spojení PID

Cena: 4 990 000 Kč

(Placená inzerce)

ŠMÍD A SYROVÝ

- ♦ přestavby bytových jader
- ♦ rekonstrukce koupelen
- ♦ zednické práce
- ♦ obklady a dlažby

www.smid-syrovy.cz
606 903 561 - 606 318 139

(Placená inzerce)

PROHLÁŠENÍ VLASTNÍMA BUDOVY

provedeme zaměření jednotek a budově se zpracováním podrobných všech podlaží ve smyslu § 4 (3) zákona č. 72/1994 Sb.
zpracujeme prohlášení vlastníka budovy (ve ust. zákona č. 72/1994 Sb.)
zpracujeme smlouvy o převodu vlastnictví jednotek ve smyslu § 6 z. 72/1994 Sb.
veliký další smlouvy servis pro vaše nemovitosti
více na <http://www.tjprahy.cz>, tel. 777 020 440

Privatizace od A do Z po celé ČR
ZKVALIFIKOVANÍ ZÁRUKY REFERENCE

(Placená inzerce)

ELETEX VÝTAHY

HLEDÁM
seznámení s jakýmkoli výtahem pro společné servisní soužití.

www.eletex.cz
737 368 736

(Placená inzerce)

MODELACE ŽENY

Skvělá hračky a relaxační v problematice partnerů
VacuShape, Rolletic, Pneuren.
Můžete se posadit a vyzkoušet, jak vaše přirozené tělo se vám ohromně vyvíjí odmělně a prakticky mění vaši sílu.

!! První aplikace ZDARMA !!



ul. Mlátská 414 (Fouka 365), Praha 9 - Letňany
Tel.: 602 623 259 email: modelacezeny@seznam.cz
www.modelacezeny.cz

(Placená inzerce)

NOVÉ KURZY PRO VEŘEJNOST ZAČÍNÁJÍ 29.9.2010

PRAGUE INSTITUTE **JAZYKOVÁ ŠKOLA**

www.pragueinstitute.cz **zápis právě probíhá**

- > Skupinové kurzy pro veřejnost
ANGLIČTINA, NĚMČINA, FRANCOUZŠTINA A ŠPANĚLŠTINA
- > Individuální a firemní výuka
ANGLIČTINA, NĚMČINA, FRANCOUZŠTINA ŠPANĚLŠTINA, ITALŠTINA, ARABŠTINA RUŠTINA A ČEŠTINA PRO CIZINCE
- > příprava k mezinárodním zkouškám specializace na TOEFL a FCE
- > moderní zázemí a učebny u stanice metra Kobyličky
- > dlouholeté zkušenosti, kvalifikovaní lektori
- > zápis přes internet nebo v kanceláři
- > ranní, odpolední i večerní výuka
- > členství v Asociaci jazykových škol a agentur ČR

OTEVÍRACÍ HODINY:

PO 14:00 - 20:00
ÚT 8:00 - 12:00 14:00 - 20:00
ST 8:00 - 12:00 14:00 - 20:00
ČT 14:00 - 20:00

Průmyslová 68, 182 00, Praha 8
tel.: 286840777, fax: 286840484
info@pragueinstitute.cz

(Placená inzerce)

LÉKÁRNA DRAHÁŇ Čimická 780, Praha 8 - Čimice
tel.: 283 850 265
e-mail: lekarna.drahan@seznam.cz

Nízké doplatky a ceny, např.:
AUTOLÉKÁRNÍČKA* 179 Kč
ALLI* 84 tb. 999 Kč (1243 Kč)
GS CONDRU FORTE* 180 tb. 399 Kč (811 Kč)
MARTÁNCI* 100 tb. s hračkou 199 Kč (282 Kč)
INZULINY BEZ DOPLATKU + sladidlo zdarma

Nová služba pro naše pacienty:
Poradenství o výživě a dietách s odborníkem každou středu 9-17 h
Využijte věrnostní systém klientských karet
*Slevy platí do 30.10.2010 nebo do vyprodání zásob

(Placená inzerce)

TJ SOKOL KARLÍN

Vás zve na 29. ročník
2. října 2010 Běhu Karlínským sadem



Městská část Praha 8 Pod záštitou starosty Prahy 8 Josefa Noska

Místo konání: KAIZLOVY /BAKENOVY/ sady, Praha 8 - Karlín

Doprava: MHD stanice elektrické dráhy URKOVA
METRO "B" stanice INVALIDOVNA

Inzerce

internet 10 Mb
299 Kč s dph/měs.
 instalace a aktivace služeb 1.000 Kč

internet 30 Mb
499 Kč s dph/měs.
 instalace a aktivace služeb 0 Kč

kabelový a wi-fi internet

CZNET.CZ Pod Vodárenskou věží 2 182 00 Praha 8 Czech republic
 Otevřeno Po-Pá 8-17 hod. (vchod z ul.Nad Okrouhlikem)
 Telefon: + (420) 226 517 200 Email: info@cznet.cz Web: www.cznet.cz

internet cznet
 připojení k internetu | full hd kabelová televize | první linky vstř.

(Placená inzerce)

Prodej zasítovaných pozemků Odolena Voda

Jedinečná příležitost klidného bydlení za rozumnou cenu!

- ▶ Krásný výhled na Říp a České středohoří.
- ▶ Výborné dopravní spojení (15 min. na metro).
- ▶ Velikost pozemků od 500 m² do 1.830 m².
- ▶ Ceny pozemků od 1.640 Kč/m² (včetně DPH).
- ▶ Inženýrské sítě a infrastruktura v ceně.

Volejte zdarma 800 222 001
 nebo navštivte www.wadia.cz
 (sekce reality)

WADIA

(Placená inzerce)

KUCHYNĚ ČERVINKA

Sokolovská 194/400
 180 00 Praha 8
 tel.: 266 313 062, fax: 266 316 635
 info@kuchyne-podlahy.cz

SPOTŘEBIČE ZA 1,- Kč
 ke každé kuchyni *

Akce platí do 30.11.2010 (* informace o podmínkách na prodejně)

www.kuchyne-podlahy.cz

(Placená inzerce)

Libeňský klub AC Praha slaví již 120 let

V Libni byl před 120 roky založen první atletický klub u nás – AC Praha 1890, jehož stadion leží na dohled od nemocnice Bulovka. Park a zeleň obklopují útulný stadionek v ulici U Pekařky, kde se v dnešní době věnují převážně mládeži, i když v bílém dresu s typickou červenou šerpou vybíhá ke svým závodům i reprezentant František Zouhar. Halový mistr republiky na tři kilometry a šest trenérů věnujících se šedesáti dětem atletické přípravy jsou žhavou současností AC Prahy.

Sportovní klub AC Praha 1890 založila parta nadšenců kolem Alberta Hoyera 30. srpna 1890. Známa osobnost počátků českého sportu sezvala kolegy do kavárny Slavia tři týdny po uspořádání „athletických“ závodů, které nadchly přítomné publikum. Bylo zřejmé, že nově se rodící atletika potřebuje zázemí vlastního oddílu. Úkolu se s elánem ujal drážní úředník Albert Hoyer, který proslul podobně jako známý Rössler-Ořovský pozoruhodnou všestranností. Hoyer se stal prvním předsedou AC Prahy, intuitivně tušil, že úzká specializace není zejména pro mládež vhodná a uspořádal proto hned v zimě roku 1891 bruslařské závody. Ty bývaly na zamrzlé Vltavě velmi populární a tehdejší atleti coby trénovaní lidé patřili i v bruslení k nejlepším. Bohumil Potůček vzorně reprezentoval nově založený klub, když první mezinárodní vítězství pro AC Prahu zaznamenal právě v bruslení v německém Frankfurtu. Téhož roku vyslal libeňský klub do Berlína výpravu na mezinárodní atletické závody, kde Karel Malý zaznamenal výkonem 187,5 centimetrů ve skoku do výšky první atletické prvenství pro AC Prahu.

Z dobových kronik je zřejmé, že od samých počátků provázely český sport neshody a hašteření, obvykle z malicherných příčin. Do hájemství českého sportu atleti AC Prahy zakotvili pevně i díky tomu, že konkurenci nepotírali, ale naopak



František Zouhar (vlevo) uvažuje o přechodu z překážkáře na maratonce



Snímek zachycuje členy Athletic Clubu Praha v letech 1890 - 1895

z ní dokázali těžit. Koncem 19. století se veliké oblíbené těšily vodní sporty. Vyznavačem veslování byl i předseda Hoyer a tak s některými členy AC Prahy v roce 1892 dohodli, že budou jako „odbor“ klubu veslovat ve VK Slavia - předobraz dnešního hostování. Také u kolébky organizovaného fotbalu u nás stála AC Praha. Rok 1893 je spojen nejen se založením později slavných klubů Slavia a Sparty, ale ve stejném roce se hrál fotbal i v dresech AC Prahy.

Historie AC Prahy je spojená i se závodem Praha – Brandýs. Památným dnem celé české atletiky je 23. duben 1893, kdy se tento podnik konal poprvé. Díky úsilí dnešních činovníků se běžecký a chodecký závod s nejstarší tradicí stále pořádá, i když na zkrácené desetakilometrové trati. Mezi slavné postavy AC Prahy patří i diskař Janda Suk. Slavnou otočku vymyslel podle sochy Diskobola ještě v době, kdy házel v bílém dresu s červenou šerpou. Diskaři přitom dosud lepší techniku hodu nevymysleli.

Současnost AC Prahy je spojená především s mládeží. Po absolvování přípravy nacházejí

ti nejtalentovanější uplatnění ve velkých atletických týmech. Na letošním mistrovství Evropy v Barceloně startovala v chůzi i odchovankyně klubu Lucie Pelantová. Na stadionu AC Prahy vyrostla i Tereza Šedivá, startující dnes na 800 metrů za Olymp Praha, věrný dresu s červenou šerpou zůstal František Zouhar, který trénuje pod vedením svého otce Františka – současného předsedy klubu. Osmadvacetiletý reprezentant má na svém kontě několik mistrovských medailí převážně ze závodu na tři kilometry překážek. Po návratu z vojenské mise v Afghánistánu přemýšlí Zouhar o delších tratích a láká ho maraton. Ten klasický z Maratonu do Atén si již zkusil a celkové 16. místo dává tušit, že nastal správný čas pro přechod k nejdělsí běžecké trati.

Děti v přípravce pod vedením šestice trenérů rozvíjejí především obratnost, rychlost a celkovou šikovnost. Příjemné domácí prostředí „lesního“ stadionu s atletickou dráhou a sektory pro další disciplíny je ideálním místem pro děti, které nechťejí propadnout vysedávání u počítačů či jiným podobně destruktivním aktivitám. -mas-

Sport

Fotbal jako sport i zábava = FK Meteor Praha VIII

I když pro mnohé měsíc srpen znamená odpočinek a prázdninovou pohodu, většina fotbalových klubů již začala s přípravou na novou sezonu a některé už mají první mistrovské zápasy za sebou. Obojí pasuje i na libeňský FK Meteor Praha VIII. Tak například v polovině srpna již měla odehrané první mistrovské zápasy mužstva mužů hrající divizi, ale i ligoví a divizní dorostenci a žáci. Ostatní týmy hrající pražské soutěže se do fotbalového kolotoče postupně zapojí od 4. září.

I letos přihlásil klub vyznávající zelenobílé barvy do soutěží celkem 14 mužstev, z nichž je 12 mládežnických. Mimo tyto týmy se klub, který je znám v širokém okolí svým zaměřením na výchovu mladých fotbalistů, může pochlu-

bit ještě dalšími dvěma nesoutěžními mužstvy. Především děti narozené v roce 2004 už mají za sebou roční zkušenost z fotbalové školičky, kterou každoročně libeňský klub otevírá. A právě na základě trvalého zájmu rodičů a dosavadních pozitivních zkušeností otevírá FK Meteor Praha VIII i letos další ročník, tentokrát pro děti narozené v roce 2005 a mladší.

Nenechávejte děti doma zahálet a ukažte jim cestu ke sportu. V tomto případě ke kopané. Podrobnější informace o tom, jak se přihlásit a o trénincích obdržíte od profesionálních trenérů klubu pánů Františka Schmidtmayera 737 203 171, Víta Caudra 733 107 290 nebo na sekretariátu FK na čísle 731 124 262. *-red-*

Nejblíží program mužstev hrajících České soutěže:

- So 11. 9.** od 10.15 Meteor – Junior (divize žáků) hř. Štěpničná
So 18. 9. od 10.15 Meteor – Teplice B (II.liga dorost) hř. Štěpničná
Ne 19. 9. od 10.15 Meteor – Litvínov (divize mužů) hř. Libeň
So 25. 9. od 10.15 Meteor – Kladno B (divize žáků) hř. Štěpničná
So 2. 10. od 10.15 Meteor – Boh. 1905 (II.liga dorost) hř. Štěpničná
Ne 3. 10. od 10.15 Meteor – Český Dub (divize mužů) hř. Libeň
Ne 10. 10. od 10.15 Meteor – Ústí n/L (divize žáků) hř. Štěpničná

Nejblíží program mužstev hrajících pražské soutěže:

- So 11. 9.** od 15.00 Meteor B – Aritma (Pražský přebor mužů) hř. Libeň
So 18. 9. od 14.30 Meteor B – Braník (Pražský přebor st. žáků) hř. Štěpničná
Ne 19. 9. od 10.00 do 17.30 blok pěti zápasů přípravek a ml. žáků, hř. Štěpničná
Ne 26. 9. od 15.00 Meteor B – Radotín (Pražský přebor mužů) hř. Libeň
So 2. 10. od 14.30 Meteor B – Libuš (Pražský přebor st. žáků) hř. Štěpničná
Ne 3. 10. od 10.00 do 17.30 blok 5 zápasů přípravek a ml. žáků, hř. Štěpničná

Škola TAEKWON-DO I.T.F. GBHS

Škola Taekwon – do I.T.F. GBHS již sedmým rokem působí na Praze 8 a učí taekwon – do I.T.F. Taekwon-do si dává za cíl harmonický rozvoj cvičenců po fyzické, psychické a morální stránce. Hlavní zásady každého taekwondisty formuloval jeho zakladatel takto: Zdvořilost, čestnost, vytrvalost, sebeovládání a nezkrotný duch. K těmto principům jsou vedeni cvičenci již od útlého věku. V České republice se taekwon-do cvičí od roku 1987 a je organizováno Českým svazem taekwon-do ITF, jehož jsme členy. Jako technický dohled zde působí korejský mistr HWANG HO-YONG, VIII.dan. Během posledních let si české sportovní taekwon-do ITF vybojovalo mnoho cenných umístění. Větší důraz než na

sportovní stránku je však kladen na výuku tradičního bojového umění sebeobranu.

Naše činnost je zaměřena především na mládež školního věku, ale máme také členy předškolního věku i ty již dávno plnoleté. Pravidelně pořádáme zkoušky na technické stupně, výukové semináře, soustředění, závody a také nabízíme individuální výuku. Tréninky vedou kvalifikovaní trenéři, nositelé černých pásů. Standardem naší školy je vysoká kvalita, velké množství tréninků a bezkonkurenční cena - všichni jste zváni na první měsíc zdarma.

Tréninky pravidelně každý týden na ZŠ Praha 8, Libčická 10.

Informace na www.tkd.cz
 nebo tel.: 603 302 739
 Martin Zámečník hl. trenér

V Karlíně vznikl nový judo klub



S novým školním rokem se v ulici Za Invalidovnou, v areálu ZŠ Petra Strozziho v Karlíně otevřel nový judo klub s názvem Raion-ryu. Vyučovat judo a sebeobranu bude děti, mládež i dospělí. Na území Pra-

hy 8 půjde o první klub organizovaný pod Českým svazem juda.

Cvičení pro děti od šesti let věku je zaměřeno na sportovní disciplínu, rozvoj všeobecné obratnosti a taktickotechnické dovednosti. Již od prvních lekcí se učí umění pádů, což je vynikající vklad do života, a několik základních technik boje na zemi a v postoji. Od 14 let potom začínají cvičenci pronikat do hloubky tradičního systému, ve kterém se naučí nejen sebeobranu, ale i relaxaci, meditace, základy první pomoci a získají také vnitřní disciplínu.

Klub pořádá mnoho dalších volnočasových aktivit, jako jsou soustředění, semináře, tábory a výlety, spolupracuje mnoho let s oddíly po celé ČR. Soutěživým cvičencům zajišťuje klub účast na závodech. Vedoucí klubu Filip Hučka (1.dan Kodokan Judo) na turnajích se svými dětmi sklízí pravidelně úspěchy. Na nedávném turnaji v Kosen Judo (boj na zemi) v Lounech oddíl získal třikrát zlato, pětkrát stříbro a čtyřikrát bronz.

Klub kromě výuky juda otevře i kurzy sebeobranu specializované na různá zaměření, např. sebeobrana pro ženy, pro muže, základní sebeobrana se zbraněmi a podobně. Při této výuce vychází metodika z policejní praxe, nechybí ani modelové situace podobné realu. Více informací naleznete na www.judopraha.cz. *-fh-*

České softbalistky vybojovaly evropský titul

Praha 8 hostila první srpnový týden Mistrovství Evropy žen do 22 let v softbalu. Do bohnického Areálu ZŠ Doláková – Svoboda park pořádajícího SK Joudrs Praha se sjelo sedm nejlepších evropských týmů. České reprezentaci se před domácím publikem podařilo uskutečnit svůj sen a po suverénních výkonech se stala evropským šampionem.

Slavnostnímu zahájení šampionátu předcházely měsíce příprav, do kterého se zapojily desítky dobrovolníků. Za podpory MČ Praha 8 bylo na hřišti vybudováno umělé osvětlení a areál se tak zařadil mezi nejlepší evropská softbalová sportoviště. Neopakovatelnou atmosféru večerních osvětlených zápasů české reprezentace ocenily stovky zúčastněných diváků. Vždy zaplněné tribuny neúnavně po celý týden fandily domácímu týmu v cestě za mistrovským titulem. Bouřlivé skandování a rytmy bubnů přilákaly i mnohé dosud nezaujaté občany Osmičky.

Na zahajovacím ceremoniálu pozdravila zúčastněné týmy, diváky i rozhodčí jménem Prahy 8 za pořadatele šampionátu místostarostka Prahy 8 Vladimíra Ludková, která poté slavnostním nadhozem šampionát otevřela. Spolu s ní pak diváci sledovali úvodní zápas českého týmu, souboj s obhájcem titulu Itálií. Po skvělém výkonu se za nadšeného jásotu publika z prvního vítězství radovaly české reprezentantky. Suverénně pak prošly všemi zbylými souboji, nezaváhala ani proti nevyzpytatelným Ruskám, které nakonec obsadily 3. místo. Další týmy v konečném pořadí, čtvrté Švédsko, pátá Francie, šesté Polsko ani sedmá Ukrajina, nebyly pro náš tým vážnějším soupeřem.

Jedinou nepřijemností mistrovství bylo nepředvídatelné počasí. Pří-



valový déšť nejdříve zkomplikoval prostřední část turnaje, přesto se díky úsilí mnoha dobrovolníků podařilo hřiště upravit tak, aby se mohla sehrát všechna utkání základní skupiny i úvodní zápasy play – off. České hráčky se tak mohly po výborném výkonu radovat i z druhého vítězství nad favorizovanou Itálií. Tento zápas, jak se posléze ukázalo, nejenže posunul Česko do finále, ale nakonec rozhodl i o jeho celkovém vítězství. Závěrečný den šampionátu byl totiž nepřetržitý déšť již nad síly pořadatelů a tak musel direktoriát turnaje rozhodnout o jeho předčasném ukončení. „I přesto, že nás počasí ochudilo o vrchol Mistrovství Evropy a očekávané třetí vítězství českého týmu nad Itálií, je titul Mistra Evropy díky předvedeným výkonům bez jediné prohry ve správných rukou,“ ukončila místostarostka závěrečný slavnostní ceremoniál a následně od ní převzaly české reprezentantky vytužené zlaté medaile.

Skvělý výsledek Česka podtrhlo i individuální ocenění pro nejlepší pákačku šampionátu Karin Štefkovou, jinak hráčkou pořádajícího SK Joudrs Praha.

Jí i všem našim reprezentantkám děkujeme za úžasné zážitky na hřišti a gratulujeme k zisku prvního titulu evropského mistra, který dosud žádná česká reprezentace v ženských kategoriích nezískala. -jr-



SK Kometa Praha

**SPORTUJTE V BARVÁCH
KOMETY A SLAVIE**



MYSLÍME NA ČESKÝ VOLEJBAL A TENIS

KONEČNĚ MEZI TALENTY

Jsme sportovní klub s úspěšným jedenáctiletým působením v regionu celé Prahy. Jsme součástí uceleného a jednotného systému vedeného v rámci sportovních středisek mládeže. Zastřešujeme závodní oddíly volejbalu dívek, volejbalu chlapců a oddíl tenisu, vedeme volejbalové a tenisové přípravy na základních školách. Pořádáme sportovní soustředění, víkendové sportovní kempy a registrované i neregistrované volejbalové i tenisové turnaje. Dáváme příležitost i amatérským sportovcům v zájmových družstvech. O děti a sportovce pečujeme s kvalifikovaným a prověřeným trenérským kolektivem!

Posuďte dále, evidujeme cca čtyři sta padesát dětí od sportovních mini přípravek po závodní družstva ve specializacích volejbalu a tenisu. Ve volejbalové sekci se úspěšně účastníme v kategoriích děvčat a chlapců v krajských přeborech a u děvčat extraligových soutěží kadetek a juniorek. Tenisové úspěchy v soutěžích družstev taky nejsou zanedbatelné, dvě I. mládežnické třídy a individuální umístění na předních místech hovoří za sebe!

Pokračování rozvoje organizačního spojení s volejbalovou SK Slavia Praha, přineslo další posun dopředu v podobě rozšíření základny mládeže, podílí se na chodu extraligy ženského volejbalu a přidělení statutu sportovního střediska mládeže, kdy je jasné, že s vrcholovým volejbalem to myslíme vážně!

Prostě a jednoduše KOMETA A SLAVIE LETÍ!

Přijďte mezi nás se svými dětmi a pomozte nám dále rozvíjet původní myšlenku a přispět českému volejbalu a tenisu při realizaci těch nejvyšších cílů!

www.skkometapraha.cz

www.slaviapraha.cz

Najdete nás v lokalitách Prahy 8 a 9 a další podrobné informace o naší činnosti naleznete na internetových stránkách.
 Tel: 602 795 947, 602 464 001, E-mail: info@skkometapraha.cz



Městská část
Praha 8





PRAHA
PRÁGU
PRAHA
PRÁG



Kooperativa
VÝMĚNÁ KANCELARIE GROUP



Valar
motor oil



Letní tenisové kempy pro děti

V červenci a srpnu se konaly na tenisových kurtech SK Meteor v Praze 8 - Libni příměstské tenisové kempy pro děti od 4 do 10 let. Týdenních kempů se zúčastnili nejen začátečníci a pokročilí mladí tenisté, ale hlavně ty děti, které si chtěly o prázdninách zasportovat a přiučit se tenisovým dovednostem pod vedením zkušených trenérů. Na programu byla tenisová výuka a celodenní tenisové a sportovní soutěže. Kemp vyvrcholil závěrečným turnajem všech účastníků a podvečerním grilováním, kde byly všem dětem předány medaile a diplomy.

Jubilea

Vzhledem k zákonu o ochraně osobních údajů, který nám neumožňuje získávat údaje o jubilarcích z jiných zdrojů, je nutné, abyste nás na významná výročí svých blízkých upozorňovali sami. Děkujeme.

VÝZNAMNÉ JUBILEUM V ZÁŘÍ SLAVÍ

Dne 22. září se v plné duševní síle dožívá 87 let paní **Zdenka Zemanová**. „Do dalších let jí hlavně zdraví přejí děti, 4 vnoučata a 6 pravnoučat.“

Pospíšilová Božena

„Vše nejlepší, hodně zdraví a elánu, kterým oplývá přejí dcera

Danka a sousedky Eva a Jana.“



**Manželé
Ludmila
a František
Zemanovi oslaví
17. září 2010
zlatou svatbu.**

„Vše nejlepší přejí děti a vnukové“

**Barтоňková Vlasta
Černá Jarmila
Čejková Jitka
Eichnerová Augustina
Hejzlarová Marie
Hrušková Marie
Janíková Marie
Matějková Božena
Maršíková Milada
Markvartová Marie**

**Pařízková Jarmila
Pokorná Marie
Svobodová Miroslava
Šturcová Eliška
Trávníčková Věra
Zrůst Antonín Ing.**

VÝZNAMNÉ JUBILEUM OSLAVILI

Krčál Jaroslav

Nově narozené děti

BŘEZEN 2010

Tóth Patrik

DUBEN 2010

**Brůžková Eliška
Košatecká Barbora**



**Turková Sofie
a Natálie**



Šustr Štěpán

KVĚTEN 2010

**Bělíková Eliška
Dostálová Klára
Hubka Antonín
Havlíňová Barbora**

**Kovaříková Barbora
Ludvík Matyáš**



**Zimmernannová
Soňa**



**Zikánová
Magdaléna**

ČERVEN 2010

Bañas Marek



Jangl Oliver



**Kratochvíl
Adam**

**Klímová Antonie Magdalena
Klímová Marie Klára
Muratogullari Nur Ela**



**Sebastian
Anthony Kohn**

**Slávik Lukáš
Vojtěchovská Eliška**

ČERVENEC 2010

**Růženec Matěj
Helebrantová Šárka
Chaloupka Josef Jan
Korejčík Richard
Peřinová Barbora
Psutková Jolana**

Tomešová Klára



Thomson David

Stašková Matylda



**Votavová
Johana**

SRPEN 2010

**Hrdová Tereza
Hlíňák Jiří Jáchym
Mach Filip**



**Trybenekrová
Nela**

Sulánský Samuel

Všem dětem přejeme krásné a šťastné dětství a jejich rodičům blahopřejeme.

V případě Vašeho zájmu o uveřejnění v této rubrice nás prosím kontaktujte na tel.: 222 80 51 36, 283 09 04 25.

Bezpečnostní dveře NEXT

Bezpečný domov začíná dveřmi

Získáváte:

- bezpečnostní certifikát 3. a 4. třídy
- protipožární odolnost EI 45
- zvukovou izolaci 42 dB
- tepelnou izolaci U=0,8
- 17 a více jisticích bodů
- bezpečnostní kování a vložky
- návštěvu technika - ZDARMA
- NONSTOP servis
- záruční dobu 3 roky
- slevy na pojistném

**ELEKTRONICKÉ ZABEZPEČENÍ
OKENNÍ FÓLIE A MŘÍŽE**

NEXT
BEZPEČNOSTNÍ DVEŘE

Pobřežní 8, Praha 8, tel.: 224 816 458, 777 335 878 www.next.cz

Inzerce

Alkion centrum s.r.o.

čaje, bylinky, minerály, šperky z minerálů,
produkty Aura-somy, kosmetika, knihy
ošetření a relaxace s tibetskými misami

poradenství-terapie Aura-Soma
masáže

Kontakt: obchod@alkion.cz, tel: 774 100 507
Adresa: Prvního pláze 347/12a, 186 00, Praha 8 - Kačín

e-shop: <http://obchod.alkion.cz>

(Placená inzerce)

**Vy se nemusíte o nic starat,
my za vás vše vyřešíme.**

Poskytneme vám poradenství v zajištění
pro váš život, majetek, podnikatele,
cestování, auta, odpovědnost.

**Neotálejte s pojištěním,
již dnes by mohlo být pozdě.**

Vypracujeme i nezávazně nabídku
pro vaše pojištění.

Zuzana Bienová, Allianz pojišťovna, a.s.
Náměstí Míru 9

Telefon: 721 877 881

E-mail: zuzana.bienova@allianz.cz

(Placená inzerce)

Latin dance pro ženy

KD Krakov - velký sál
pondělí 19.30 - 20.30

KD Krakov - velký sál
pondělí 19.30 - 19.30

Kurzy tohoto typu jsou určeny pro jednotlivce. Kurzy latinsko-amerických tanců pro ženy bez tanečních partnerů. V kurzu se tančí ve stylu "line dancing" (jako např. aerobik). Naučíte se základní prvky a variace latinsko-amerických tanců, nejen kroky, ale i pohybové principy pro vlastní tancování a zároveň využitelné například i v páru. Kurz reprezentuje dynamická hudba, příjemný a zároveň i fyzicky náročnější pohyb a profesionální přístup lektora z řad tanečnických nejvyšších výkonnostních tříd. Oblečení sportovní, obuv variabilní podle vašich zvyklostí (podpatek i tenisky). Vyučuje se: samba, chacha, rumba, jive, mambo a další.

Cena: 10 lekcí - 1300 Kč
Blíže informace: Mgr. Gabriela Doležalová
email: mgrdolezalovag@seznam.cz, tel. 777800234
www.sportagency.wz.cz

(Placená inzerce)

NOTE TO PRAVĚ
PRO VÁŠ STYL
I PENĚŽENKŮ.
JEDNODUŠE.
od 244 000 Kč

Tato cena není podmíněna způsobem financování

- motor 1,4i 16V 88 koní
- včetně klimatizace
- autorádio s CD a MP3 přehrávačem
- 2x airbag
- ABS
- elektrické ovládání předních oken
- dálkově ovládané centrální zamykání

NOTE

NISSAN CITY CARS
WELCOME TO SIMPLICITY

AUTO PALACE Vysočany s.r.o.,
Kolbenova 15, 190 00 Praha 9 - Vysočany
Tel.: +420 283 019 100, 111
www.autopalace-vysocany.cz

Zobrazení jsou pouze ilustrativní. Platí na skladové vozy do vyprodání zásob. Kombinovaná spotřeba: 4,3–6,6 l/100 km; emise CO₂: 115–149 g/km.



SHIFT_the way you move

(Placená inzerce)



JAZYKOVÁ ŠKOLA IRISLINGUA

angličtina, španělština, francouzština, italština,
němčina, japonština, čínština, ruština,
čeština pro cizince, portugálština, indonéština

- kurzy:
- ♦ pro děti od 2 let s rodiči
 - ♦ pro děti od 4 let
 - ♦ pro mládež a dospělé
 - ♦ pro seniory
 - ♦ firemní
 - ♦ konverzační
 - ♦ ukázkové hodiny ZDARMA

ZÁPIS ON-LINE na www.irislingua.cz

nebo v kanceláři školy:

BOHNICE: Těšínská 600, KD Krakov

PO – ČT: 9.00 – 12.00 a 14.00 – 19.00 hodin

ĎÁBLICE: Binarova 1661, KD Ládví (vchod do knihovny)

ÚT a ČT: 15.00 – 19.00 hodin

Výuka začíná v týdnu od 20. 9. 2010

Tel.: 603 37 82 59, 283 85 39 21
e-mail: info@irislingua.cz

Informace o volbách

do Zastupitelstva Městské části Praha 8 (ZMČ Praha 8)

a

do Zastupitelstva hlavního města Prahy (ZHMP)

Rozhodnutím prezidenta republiky ze dne 18. června 2010 zveřejněném dne 25. června 2010 ve Sbírce zákonů č. 207/2010, částka 70, byly vyhlášeny volby do Zastupitelstva hlavního města Prahy a do Zastupitelstva Městské části Praha 8 a byly stanoveny na tyto dny:

pátek 15. října 2010

od 14:00 hodin do 22:00 hodin

sobota 16. října 2010

od 08:00 hodin do 14:00 hodin

Volby do Zastupitelstva Městské části Praha 8

Území Městské části Praha 8

Počet volených členů zastupitelstva: 45

Počet volebních obvodů: 3 (v každém volebním obvodu se volí 15 členů zastupitelstva)

Stálý seznam voličů, dodatek stálého seznamu voličů

Úřad Městské části Praha 8, občansko-správní odbor, vede stálý seznam voličů pro voliče, **státní občany ČR**, kteří jsou přihlášení k trvalému pobytu v Městské části Praha 8. Každý volič si může v úředních hodinách na tomto odboru ověřit, zda je ve stálém seznamu voličů zapsán.

Právo volit mají ti občané ČR, kteří alespoň druhý den voleb dosáhnou věku nejméně 18 let, jsou přihlášení k trvalému pobytu v Městské části Praha 8 a nejsou u nich překážky výkonu volebního práva.

Dodatek stálého seznamu voličů je veden pro voliče, **státní občany členských států Evropské unie**, kteří jsou přihlášení k trvalému pobytu v Městské části Praha 8.

Právo volit do ZMČ Praha 8 a ZHMP mají kromě státních občanů ČR i státní občané členských států EU, kteří alespoň druhý den voleb dosáhnou věku nejméně 18 let, jsou v Městské části Praha 8 přihlášení k trvalému pobytu, nejsou u nich překážky výkonu volebního práva a jsou zapsáni v dodatku stálého seznamu voličů. Do dodatku však bude volič **zapsán pouze na základě vlastní žádosti**. Lhůta pro podání této žádosti končí 13. října 2010 v 16:00 hodin. Pokud občan členského státu EU tuto žádost nepodá, ve volbách hlasovat nemůže.

(* popř. jiný termín lze dohodnout telefonicky)

Při komunálních volbách (tzn. volby do ZMČ Praha 8 a ZHMP) **nelze volit na voličský průkaz, tudíž volba může být provedena pouze ve volebním okrsku určeném podle místa trvalého pobytu voliče.**

Hlasovací lístky budou voličům dodány nejpozději 12. října 2010. Každý volič obdrží v obálce 2 hlasovací lístky – **1** pro volby do **ZMČ Praha 8 + 1** pro volby do **ZHMP** (celkem 2).

POZOR!

Vzhledem k tomu, že území MČ Praha 8 je pro tyto volby rozděleno do 3 volebních obvodů, budou hlasovací lístky do ZMČ Praha 8 vytištěny ve třech variantách – přičemž voliči bude dodána ta z variant, která odpovídá místu jeho trvalého pobytu.

Hlasovací lístek pro volby do ZHMP bude pro všechny voliče v Městské části Praha 8 stejný.

Kontaktní místo pro kontrolu zapsání ve stálém seznamu voličů a pro podání žádosti o zápis do dodatku stálého seznamu voličů

Úřad Městské části Praha 8 – občansko-správní odbor, Praha 8 – Libeň, U Meteoru 6 („Bílý dům“), 1. patro, kanc. č. 131, tel: 222 805 555, referentky Iveta Ryndová a Stanislava Ciprová

Návštěvní hodiny :

Po + St:

08,00 - 12,00 hod. 13,00 - 18,00 hod.*)

Volební příloha

**Informace o počtu a sídle volebních okrsků v MČ Praha 8
pro volby
do Zastupitelstva Městské části Praha 8 a Zastupitelstva hl. m. Prahy
konané ve dnech 15. a 16. října 2010**

Poř. č. ok.	Stat. č. ok.	Sídlo volebního okrsku
1.	564.	Karlín, Karlínské nám. 7/316, Dům dětí a mládeže hl. m. Prahy
2.	565.	Karlín, Karlínské nám. 7/316, Dům dětí a mládeže hl. m. Prahy
3.	566.	Karlín, Karlínské nám. 7/316, Dům dětí a mládeže hl. m. Prahy
4.	567.	Karlín, Kollárova 5/271, VOŠE a OA
5.	568.	Karlín, Lyčkovo nám. 6/460, ZŠ
6.	569.	Karlín, Kollárova 5/271, VOŠE a OA
7.	570.	Karlín, Sokolovská 83/49, MFF UK
8.	571.	Karlín, Kollárova 5/271, VOŠE a OA
9.	572.	Karlín, Lyčkovo nám. 6/460, ZŠ
10.	573.	Karlín, Lyčkovo nám. 6/460, ZŠ
11.	574.	Karlín, Lyčkovo nám. 6/460, ZŠ
12.	575.	Karlín, Lyčkovo nám. 6/460, ZŠ
13.	576.	Karlín, Lyčkovo nám. 6/460, ZŠ
14.	577.	Karlín, Za Invalidovnou 3/579, ZŠ Petra Strozzioho dříve ZŠ Molákova)
15.	578.	Karlín, Za Invalidovnou 3/579, ZŠ Petra Strozzioho (dříve ZŠ Molákova)
16.	579.	Karlín, Za Invalidovnou 3/579, ZŠ Petra Strozzioho (dříve ZŠ Molákova)
17.	580.	Libeň, Heydukova 5/359, ZŠ Palmovka
18.	581.	Libeň, Heydukova 5/359, ZŠ Palmovka
19.	582.	Libeň, Heydukova 5/359, ZŠ Palmovka
20.	583.	Libeň, Heydukova 5/359, ZŠ Palmovka
21.	584.	Libeň, Zenklova 52/26, ZŠ Bohumila Hrabala
22.	585.	Libeň, U Libeňského zámku 1/3, Gymnázium
23.	586.	Libeň, Zenklova 52/26, ZŠ Bohumila Hrabala
24.	587.	Libeň, Zenklova 52/26, ZŠ Bohumila Hrabala
25.	588.	Libeň, Zenklova 52/26, ZŠ Bohumila Hrabala
26.	589.	Libeň, Lindnerova 3/517, PORG – gymnázium a základní škola, o.p.s.
27.	590.	Libeň, Lindnerova 3/517, PORG – gymnázium a základní škola, o.p.s.
28.	591.	Libeň, Lindnerova 3/517, PORG – gymnázium a základní škola, o.p.s.
29.	592.	Libeň, Krejčího 1/350, ZŠ Bohumila Hrabala (dříve ZŠ Na Korábě)
30.	593.	Libeň, Krejčího 1/350, ZŠ Bohumila Hrabala (dříve ZŠ Na Korábě)
31.	594.	Libeň, Krejčího 1/350, ZŠ Bohumila Hrabala (dříve ZŠ Na Korábě)
32.	595.	Libeň, Krejčího 1/350, ZŠ Bohumila Hrabala (dříve ZŠ Na Korábě)
33.	596.	Libeň, Krejčího 1/350, ZŠ Bohumila Hrabala (dříve ZŠ Na Korábě)
34.	597.	Libeň, Krejčího 1/350, ZŠ Bohumila Hrabala (dříve ZŠ Na Korábě)
35.	598.	Libeň, Nad Rokoskou 7/111, PB Vyšší odborná škola a Střední škola managementu, s.r.o.
36.	599.	Libeň, Nad Rokoskou 7/111, PB Vyšší odborná škola a Střední škola managementu, s.r.o.
37.	600.	Kobylisy, Klapkova 25/156, Základní umělecká škola
38.	601.	Kobylisy, U Školské zahrady 4/1030, ZŠ
39.	602.	Kobylisy, U Školské zahrady 4/1030, ZŠ
40.	603.	Libeň, Bedřichovská 1/1960, ZŠ Na Slovance
41.	604.	Libeň, Pod Vodárenskou věží 1/1999, Fyzikální ústav AV ČR
42.	605.	Libeň, Bedřichovská 1/1960, ZŠ Na Slovance
43.	606.	Kobylisy, Chabařovická 4/1125, OU a PŠ
44.	607.	Kobylisy, Chabařovická 4/1125, OU a PŠ
45.	608.	Kobylisy, Burešova 14/1130, ZŠ
46.	609.	Kobylisy, Burešova 14/1130, ZŠ
47.	610.	Kobylisy, Chabařovická 4/1125, OU a PŠ
48.	611.	Kobylisy, Chabařovická 4/1125, OU a PŠ
49.	612.	Kobylisy, Chabařovická 4/1125, OU a PŠ
50.	613.	Kobylisy, Chabařovická 4/1125, OU a PŠ
51.	614.	Kobylisy, Chabařovická 4/1125, OU a PŠ
52.	615.	Kobylisy, Chabařovická 4/1125, OU a PŠ
53.	616.	Střížkov, Ďáblická 2/553, AUTOAVANT
54.	617.	Střížkov, Ďáblická 2/553, AUTOAVANT
55.	618.	Kobylisy, OU a PŠ Chabařovická
56.	619.	Kobylisy, Žernosecká 3/1597, ZŠ
57.	620.	Kobylisy, Kubíkova 11/1698, Domov pro seniory Ďáblice
58.	621.	Kobylisy, Žernosecká 3/1597, ZŠ
59.	622.	Kobylisy, Burešova 14/1130, ZŠ
60.	623.	Kobylisy, Burešova 14/1130, ZŠ
61.	624.	Kobylisy, Burešova 14/1130, ZŠ
62.	625.	Kobylisy, Burešova 14/1130, ZŠ
63.	626.	Kobylisy, U Školské zahrady 4/1030, ZŠ
64.	627.	Kobylisy, Chaberská 57/1014, ÚFE AV ČR, v.v.i.
65.	628.	Kobylisy, U Školské zahrady 4/1030, ZŠ
66.	629.	Kobylisy, Klapkova 25/156, Základní umělecká škola
67.	630.	Kobylisy, Kobyliské nám. 1/1000, Salesiánské středisko mládeže – SHM Klub
68.	631.	Kobylisy, Kobyliské nám. 1/1000, Salesiánské středisko mládeže – SHM Klub
69.	632.	Kobylisy, Kobyliské nám. 1/1000, Salesiánské středisko mládeže – SHM Klub
70.	633.	Kobylisy, Kobyliské nám. 1/1000, Salesiánské středisko mládeže – SHM Klub
71.	634.	Kobylisy, Kobyliské nám. 1/1000, Salesiánské středisko mládeže – SHM Klub
72.	635.	Kobylisy, Hovorčovická 11/1281, ZŠ
73.	636.	Kobylisy, Přemyslská 15/1102, Dům dětí a mládeže
74.	637.	Kobylisy, Hovorčovická 11/1281, ZŠ
75.	638.	Kobylisy, Hovorčovická 11/1281, ZŠ
76.	639.	Kobylisy, Mirovická 19/1027, Domov pro seniory Kobylisy
77.	640.	Kobylisy, Hovorčovická 11/1281, ZŠ

Volební příloha

78.	641.	Trója, Glowackého 6/555, ZŠ	92.	655.	Trója, Glowackého 6/555, ZŠ
79.	642.	Bohnice, Na Hranicích 18/674, Domov pro seniory „Slunečnice“	93.	656.	Trója, Glowackého 6/555, ZŠ
80.	643.	Bohnice, Na Hranicích 18/674, Domov pro seniory „Slunečnice“	94.	657.	Bohnice, Na Bendovce 20/186, ZŠ
81.	644.	Bohnice, Na Hranicích 18/674, Domov pro seniory „Slunečnice“	95.	658.	Bohnice, Dolákova 1/555, ZŠ
82.	645.	Bohnice, Hlivická 1/400, Gymnázium Ústavní	96.	659.	Bohnice, Dolákova 1/555, ZŠ
83.	646.	Bohnice, Hlivická 1/400, Gymnázium Ústavní	97.	660.	Bohnice, Dolákova 1/555, ZŠ
84.	647.	Bohnice, Hlivická 1/400, Gymnázium Ústavní	98.	661.	Bohnice, Dolákova 1/555, ZŠ
85.	648.	Čimice, Libčická 8/399, ZŠ	99.	662.	Bohnice, Dolákova 1/555, ZŠ
86.	649.	Čimice, Libčická 8/399, ZŠ	100.	663.	Bohnice, Dolákova 1/555, ZŠ
87.	650.	Čimice, Libčická 8/399, ZŠ	101.	664.	Bohnice, Dolákova 1/555, ZŠ
88.	651.	Čimice, Libčická 8/399, ZŠ	102.	665.	Bohnice, Hlivická 1/400, ZŠ Ústavní
89.	652.	Bohnice, Hlivická 1/400, ZŠ Ústavní	103.	666.	Bohnice, Hlivická 1/400, ZŠ Ústavní
90.	653.	Bohnice, Hlivická 1/400, ZŠ Ústavní	104.	667.	Trója, Svidnická 1a/599, ZŠ Mazurská
91.	654.	Trója, Glowackého 6/555, ZŠ	105.	668.	Trója, Svidnická 1a/599, ZŠ Mazurská
			106.	669.	Trója, Svidnická 1a/599, ZŠ Mazurská
			107.	670.	Trója, Svidnická 1a/599, ZŠ Mazurská
			108.	671.	Bohnice, Dolákova 1/555, ZŠ

Upozornění na změnu místa volebních místností

pro volební okrsky č. 600, 629

- volební místnosti se vrátily do objektu ZUŠ, Klapkova 25/156

pro volební okrsky č. 630, 631, 632, 633, 634 z objektu ZŠ Na Šutce 28/440

-volební místnosti jsou přemístěny z objektu ZŠ Na Šutce 28/440

do objektu Salesiánské středisko mládeže – SHM Klub, Kobyliské nám. 1/1000

pro volební okrsek č. 618 z objektu restaurace Ořechová 2/962

- volební místnost je přemístěna do objektu OU a PŠ Chabařovická 4/1125

Zařazení jednotlivých ulic a čísel popisných do volebních okrsků

Karlín			
Březinova – č. p. 407, 451, 463, 468, 473, 485, 509, 523, 524 a 535	573	- č. p. 139, 150, 153, 165, 202, 209 a 212	567
- č. p. 444, 453 a 471	575	- č. p. 140, 163, 175 až 178, 185 a 197	566
- č. p. 465, 474, 475, 487 až 492, 495 až 498, 501, 510, 512, 513, 536 a 640	574	- č. p. 245, 254, 255, 267, 269, 270, 272, 275, 279, 283, 308, 329, 332, 335, 344, 345 a 552	564
Hybešova – všechna čísla popisná	576	- č. p. 424, 448 a 457	575
Jirsíkova – č. p. 19, 478, 484, 540 a 541	565	- č. p. 431, 435, 451, 463, 464, 470, 477 a 488	573
- č. p. 538	564	- č. p. 447, 500 a 530	576
K Olympiku – všechna čísla popisná	578	- č. p. 452, 455, 459, 489, 506, 512 a 623	574
Kaizlový sady – všechna čísla popisná	575	Kubova – č. p. 460	574
Karlínské náměstí – č. p. 22, 51, 59, 209, 235, 376 a 399	567	- č. p. 505, 514, 515, 526 a 535	576
- č. p. 145, 156, 170, 217, 234 a 238	568	Libeňský ostrov – č. evid. 617	585
- č. p. 225 a 316	569	Lyčkovo náměstí – č. p. 447, 450, 481, 482 a 514	576
Karolinská – všechna čísla popisná	565	- č. p. 459 až 462, 472 a 508	574
Ke Štvanici – všechna čísla popisná	564	Malého – všechna čísla popisná	565
Kolárova – všechna čísla popisná	569	Molákova – č. p. 573, 574, 577, 578, 580 až 583 a 614	578
Korybutova – všechna čísla popisná	576	- č. p. 576 a 592 až 601	577
Křížkova – č. p. 7, 55, 56, 70, 76, 123, 125, 147, 160, 195, 208, 238 a 393	568	Na Střelnici – všechna čísla popisná	576
- č. p. 20, 164, 196, 226, 263, 264 a 266	565	Na Špitálsku – č. p. 616	576
- č. p. 23, 35, 52, 53, 103, 134, 159, 167, 173, 181, 213, 219, 290, 346, 348, 556 a 557	571	Nekvasilova – č. p. 569 až 572, 575, 584 až 591 a 625	578
- č. p. 62, 83, 99, 102, 115, 220, 242, 328, 330, 331, 384, 385, 386, 537 a 553	572	- č. p. 615	579
- č. p. 104, 138, 148, 179, 180, 194, 237 a 289	569	Peckova – č. p. 225 a 292	569
		- č. p. 251 až 253, 263, 277, 280, 296, 301 a 306	565
		Pernerova – č. p. 9, 63, 124, 136, 168, 212, 398, 403 a 440	571
		- č. p. 10, 11, 121, 149, 221, 271, 273, 292, 324, 326, 336, 357, 378, 383, 391, 392, 397, 400, 410, 412, 413, 427 a 660	569

Volební příloha

Krejčího – všechna čísla popisná	597	Na Truhlářce – č. p. 38, 39 a 100	597
Kubišova – č. p. 915, 918 až 923, 988 až 992, 1036, 1222, 1263, 1265, 1266, 1300, 1302 až 1305, 1842, 1860, 1921, 1953, 2016 a 2017, 2185, 2186 a 2273	600	- č. p. 1443, 1453, 1455 až 1460, 1478 až 1487, 1580 až 1583, 1585 až 1587, 2000, 2014, 2025 až 2032 a 2065 až 2086	598
- č. p. 1107, 1225, 1227, 1241 až 1244 a 1379 až 1383	598	Na Úbočí – všechna čísla popisná	599
- č. p. 1315 až 1317 a 1967	599	Na Vartě – všechna čísla popisná	595
Kundratka – všechna čísla popisná	590	Na Zedníkové – všechna čísla popisná	599
Lhotáková – všechna čísla popisná	603	Na Žertvách – č. p. 107, 108, 351, 897 a 898	581
Libeňský ostrov – všechna čísla evidenční	585	- č. p. 132, 860, 861, 1220 a 1221	582
Lindnerova – č. p. 104, 448, 521, 525, 538, 539, 1021, 1403 a 2396	591	- č. p. 406, 559, 560, 583 a 783	584
- č. p. 517, 575, 998, 1609 a 1610	589	- č. p. 876, 877 a 879 až 881, 2196 a 2230	583
Ludmilina – všechna čísla popisná	584	Nad Košínkou – všechna čísla popisná	597
Malý Okrouhlík – všechna čísla popisná	601	Nad Kotlaskou I až V – všechna čísla popisná i evidenční	587
Na Dědince – č. p. 394	596	Nad Mazankou – všechna čísla popisná	603
- č. p. 491, 515, 571, 849, 917 a 1540	594	Nad Novou Libní – všechna čísla popisná	603
- č. p. 817, 818, 931 a 1502	593	Nad Okrouhlíkem – všechna čísla popisná	604
Na Dílcích – všechna čísla popisná	605	Nad Rokoskou – č. p. 19, 25, 57, 96, 111, 113, 798, 799, 908 až 910, 938, 1316 až 1323, 1325, 1326, 1342 až 1349, 1829, 1900, 2237, 2275 a 2361	599
Na Dlážďence – č. p. 862, 1012 a 2157	631	- č. p. 847, 1299, 1301 a 1302	600
- č. p. 1309 až 1312, 1358 a 2096 až 2099	632	- č. p. 1227, 1228, 1230, 1376 až 1379 a 1399	598
Na Hájku – všechna čísla popisná i evidenční	587	náměstí Dr. Václava Holého – č. p. 63 a 1329 až 1332	586
Na Hrázi – všechna čísla popisná	584	- č. p. 1048, 1049, 1050, 1052, 1054 až 1057 a 1059	585
Na Jabloňce – č. p. 169, 2353 a 2354	599	náměstí Na Stráži – č. p. 520 a 544	595
- č. p. 764, 768 až 774 a 766	632	Novákových – č. p. 59, 351, 358, 375, 439, 444, 456, 893, 894 a 895	581
Na Jílu – č. p. 2220 a 2256	595	- č. p. 257, 655, 656, 874, 883 až 887, 970, 976, 977, 1816, 1817, 1917, 2380 až 2382	583
Na Kindlovce – všechna čísla popisná	599	- č. p. 380, 393, 412, 420, 487, 489, 805, 856, 857, 858, 1000, 1217, 1218, 1359, 1954 a 2210	582
Na Kopanině – všechna čísla popisná	603	Palmovka – všechna čísla popisná	581
Na Kopečku – všechna čísla popisná	579	Pátkova – všechna čísla popisná	599
Na Korábě – všechna čísla popisná	597	Pivovarnická – č. p. 106, 1104, 1618, 1619, 1808, 1814 a 1942	587
Na Košince – č. p. 106, 502, 2175, 2198, 2199 a 2200	585	- č. p. 166, 1022, 1023, 1024, 1435, 1436, 1843 a 1844	588
Na Kuchyňce – č. p. 755	599	Pod Bání – všechna čísla popisná	590
Na Labuťce I až IV – všechna čísla popisná i evidenční	590	Pod Čertovou skalou – č. p. 823 a 824	593
Na Malém klínu – všechna čísla popisná	605	- č. p. 832, 834, 835, 1258 a 1259	596
Na Okrouhlíku – všechna čísla popisná	601	- č. p. 843 a 848	594
Na Rokytce – č. p. 1022, 1027 až 1033 a 1035	588	Pod Dlážďenkou – všechna čísla popisná	632
- č. p. 1081, 1112 až 1114, 1329, 1340 a 1341	586	Pod Hájkem – všechna čísla popisná	584
- č. p. 1106, 1111 a 1814	587	Pod Kotlaskou – všechna čísla popisná	584
Na Rozhraní – č. p. 2154	590	Pod Kuchyňkou – č. p. 1476	599
Na Slovance – č. p. 1044, 1045, 1115, 1130, 1176, 1245, 1394, 1803, 1813, 1837 a 1850	603	Pod Labuťkou – všechna čísla popisná i evidenční	590
- č. p. 1195, 1196, 1389, 1427, 1533, 1544, 1575, 1592, 1593, 1616, 1617, 1696, 1925, 1938, 1939, 1940, 1963, 2002, 2100, 2139, 2142, 2194, 2201, 2205, 2206, 2207 a 2208	605	Pod Plynojemem – všechna čísla popisná i evidenční	579
Na Srázu – všechna čísla popisná	597	Pod Stírkou – všechna čísla popisná	601
Na Stráži – č. p. 312, 313, 544, 932 až 937, 1210, 1306 a 1405	595	Pod Vlachovkou – č. p. 490, 494, 496, 564, 574, 787, 915, 986 až 988, 1267 až 1269, 1300 a 1842	600
- č. p. 1410, 1429, 1430, 1442, 1517 až 1528, 1546 až 1550, 1595, 1596, 2231, 2344 a 2379	595	- č. p. 911, 938, 1134 a 1326	599
- č. p. 1006 a 1007	596	Pod Vlastním krovem – všechna čísla popisná	605
Na Sypkém – č. p. 89, 839, 924 a 925	593	Pod Vodárenskou věží – č. p. 1120 až 1123, 1172, 1182 až 1185, 1189, 2305 až 2307, 2316 až 2324, 2335 a 2336	603
- č. p. 900, 1307 a 1461	594	- č. p. 271, 1143 a 1999	604
- č. p. 1430 a 1550	595	Podlipného – č. p. 222, 517, 561, 810, 811, 812, 833, 997 a 998	589
- č. p. 1686	592	- č. p. 448, 481, 483, 505, 521, 838, 864, 942 a 943	591
Na Šedivé – všechna čísla popisná	590	Pomezní – všechna čísla popisná	598
Na Štěpnici – všechna čísla popisná	605	Povltavská – č. p. 70, 71, 106, 502, 2167, 2175 a č.evid. 680	585

Volební příloha

Primátorská – č. p. 4 a 172	588	U Vlachovky – všechna čísla popisná	600
- č. p. 114, 128, 160, 222, 284 a 325	589	V Holešovičkách – č. p. 94, 1107 až 1109, 1146, 1154 až 1160,	
- č. p. 539, 540 a 779	591	1361, 1374, 1375, 1443 až 1451, 1478, 1489 až 1494,	
- č. p. 241, 296 a 323	592	1577 až 1581 a 1594	598
- č. p. 1008 a 1011	597	- č. p. 97, 593, 747, 1397 1398, 1400 a 1401	599
Prosecká – č. p. 28, 47, 49, 76, 77, 318, 407, 484, 509, 524, 579, 785,		- č. p. 1879	597
1897, 1899, 1902, 1911, 1919, 1922 až 1924, 1926, 1927 a 2309	590	V Mezihorí – všechna čísla popisná	580
- č. p. 190, 460, 543 a 2160	589	V Podvrší – čp. 1349 až 1352	599
Přádova – všechna čísla popisná	632	- č. p. 1362 až 1365	598
Rakousova – všechna čísla popisná	603	V Zahradách – č. p. 89, 515, 528, 534, 569, 570, 584, 786, 802,	
Ronkova – všechna čísla popisná	584	843 až 845, 916, 917, 1411, 2406 a 2407	594
Rosenbergových – viz „Světova“		- č. p. 818 až 823, 836, 837, 839, 842, 855, 878 a 1502	593
Rozšířená – všechna čísla popisná	601	- č. p. 1599 , 1686, 2393 a č.evid. 562	592
Ryzlinková – všechna čísla popisná	603	Vacínova – č. p. 396, 420, 425, 536, 780, 858, 859 a 860	582
S. K. Neumanna – č. p. 846, 944, 954, 955, 986, 990, 992 až 994,		- č. p. 874 až 876 a 1848	583
996, 1269, 1304, 1305, 1892, 1893, 1901 a 1993	600	Valčíkova – všechna čísla popisná	598
- č. p. 911 až 914, 1134 až 1138, 1948, 1967, 1968 a 2004 až 2012	599	Ve Vrchu – všechna čísla popisná	592
Sokolovská – č. p. 31, 387, 1260, 1848, 1851, 1853 a 2170	583	Vinopalnická – č. p. 351, 383, 531 a 664 až 666	595
- č. p. 52, 53, 146, 264, 1273, 2288 a 2289	579	- č. p. 667 a 668	603
- č. p. 1276 až 1278, 1283, 1285 a 1287 až 1291	579	Voctářova – č. p. 47, 48, 51, 244, 247, 599, 1477 a 2367	585
- č. p. 260, 266, 374, 377, 535, 780 a 2234	582	- č. p. 108, 261, 418 a 469	579
- č. p. 274, 364, 371, 379, 385, 399, 400, 429, 430, 445, 513, 530,		Vojenova – č. p. 238, 418 a 623	579
541, 1097, 1406, 1464, 1465, 1475 a 1680	580	- č. p. 175	585
- č. p. 395, 428, 457, 550, 551 a 584	581	Vosmíkových – č. p. 90, 102, 832, 850, 851, 1001 až 1006	
Soví vršek – všechna čísla popisná	590	a 1681 až 1683	596
Společná – všechna čísla popisná	605	- č. p. 510, 817, 824 až 827 a 925 až 931	593
Srbova – všechna čísla popisná	590	Wichterlova – všechna čísla popisná	604
Stejskalova – všechna čísla popisná	588	Za Slovankou – č. p. 1782	604
Střelničná – č. p. 1969 až 1980, 2221, 2269 a 2270	604	Za Vodárnou – všechna čísla popisná	605
Střížkovská – všechna čísla popisná i evidenční	595	Zahradnická – čp. 1476	599
Stupňová – všechna čísla popisná	598	Zenklova – č. p. 1, 2, 41, 60, 186, 212, 250, 252, 305, 433, 440,	
Světova – č. p. 15, 249, 256, 454, 471, 473, 474 a 542	584	464, 465, 523, 576 a 1059	585
- č. p. 133, 447, 472, 498, 523, 1041 až 1043, 1051 a 2224	585	- č. p. 8 až 12, 14, 137, 147, 164, 165, 181, 245, 1419,	
Štěpničná – všechna čísla popisná	605	1420 a 1545	588
Štorchova – všechna čísla popisná	585	- č. p. 17, 360 a 437	590
Švábky – všechna čísla popisná	579	- č. p. 21, 22, 24 a 26	586
Trojská – č. p. 1197 až 1201	600	- č. p. 121, 236, 286, 340, 454 a 566	584
Turnovská – všechna čísla popisná	580	- č. p. 42, 62, 215, 224, 290, 291, 293, 303, 306, 309, 316,	
U Balabenky – všechna čísla popisná	583	332, 335, 336, 344, 356, 432 434, 485 a 1513	592
U Českých loděnic – všechna čísla popisná	585	- č. p. 43, 384, 633 až 635 a 641	597
U Hercovky – č. p. 752	599	- č. p. 59, 486, 545, 890 a 1171	581
U Libeňského pivovaru – č. p. 63, 1077, 1078, 1332 až 1336		- č. p. 91, 413, 414, 416, 531, 596, 598, 781, 787, 840, 841,	
a 2229	586	846, 847, 1298, 1299, 1327 a 1901	600
- č. p. 1025 až 1027, 1035, 1435, 440 a 1441	588	- č. p. 93 a 1230 až 1236	598
- č. p. 1139, 1140, 1612 až 1615, 1808, 1834, 1835, 1943 a 2015	587	- č. p. 460, 514, 828 a 829	589
U Libeňského zámku – všechna čísla popisná	585	- č. p. 608 a 610 až 617	596
U Meteoru – všechna čísla popisná i evidenční	588	- č. p. 1795 a 1800	601
U Pekařky – všechna čísla popisná	590	Zvonařovská – č. p. 84 a 691	595
U Pošty – všechna čísla popisná	580	- č. p. 67, 686, 689, 690, 1076, 2242, 2238, 2259, 2265,	
U Rokytky – č. p. 117 a 273	586	2266 a 2413	603
- č. p. 148, 156, 411 a 475	588		
U Slovanky – č. p. 286, 269, 1388, 1746 a 1770	604		
- č. p. 1982 až 1987, 1989 a 1992	603		
U Stírky – všechna čísla popisná	601		
U Synagogy – všechna čísla popisná	584		
		Kobylisy	
		Akátová – všechna čísla popisná	618
		Balabánova – všechna čísla popisná	637
		Baštská – všechna čísla popisná	635

Volební příloha

Benáková – všechna čísla popisná	637	Janečková – všechna čísla popisná	621
Bergerova – všechna čísla popisná	638	Javorová – všechna čísla popisná	618
Binarova – č. p. 1661	608	Jedlová – všechna čísla popisná	618
Bojasova – všechna čísla popisná	624	Jelínková – všechna čísla popisná	621
Bořanovická – všechna čísla popisná	628	K Ovčínu – všechna čísla popisná	618
Březiněveská – všechna čísla popisná	628	Kaňkovského – č. p. 915	625
Březová – všechna čísla popisná	618	- č. p. 1233 až 1241	626
Burešova – č. p. 1130	623	Kaštanová – všechna čísla popisná	618
- č. p. 1151, 1638 a 1662 až 1665	609	Ke Koupališti – všechna čísla popisná	602
- č. p. 1659 až 1661	608	Ke Stírce – č. p. 13, 42, 127, 172, 238, 242, 267, 338, 356, 381,	
Čimická – č. p. 440 a 1021 až 1025	630	385, 490, 540, 1837, 1844 a 1845	602
- č. p. 480, 501, 502, 522, 537, 557, 583, 584, 587, 593, 594, 595,	635	- č. p. 212, 236, 237, 245, 246, 256, 274, 275, 280, 281, 326, 357,	
613, 634, 653, 657, 673, 717, 768, 1265, 1266 a 1275		418, 419, 445, 491, 532, 564, 568, 579, 600, 610, 617, 625,	
- č. p. 592, 772, 775, 776, 1047, 1063, 1278 až 1280 ,	640	630, 730, 751, 762, 1766 a 1774	601
1628 až 1630 a 1833		Klapkova – č. p. 3, 10, 12, 14 až 17, 26, 40 až 42, 54, 67, 109, 124,	
- č. p. 744, 745, 1001, 1002 a 1003	631	127, 156, 172, 242, 545, 546, 562 a 612	602
- č. p. 1760	638	- č. p. 86, 92, 95, 106, 109, 117, 119, 122, 123, 154, 159, 161, 166,	
Čumpelíkova – č. p. 551, 855, 883, 1055, 1058 až 1061,		169 až 171, 180 až 182, 185, 228, 473, 487, 549, 695 a 731	628
1648, 1681 a 1705	627	- č. p. 148, 160, 164, 165, 197, 198, 201, 204, 314 až 317, 432, 460, 474,	
- č. p. 552 a 1008 až 1012	628	475, 517, 519, 800, 801, 888 až 894, 1014, 1038, 1045 a 1126	627
- č. p. 1221, 1222 a 1764	625	Klecanská – všechna čísla popisná	627
Davídkova – č. p. 773, 986 až 989	606	Klíčanská – č. p. 444, 456, 553, 597, 1265 až 1268, 1631 až 1634,	
Dohnalova – viz „Balabánova“		1677 a 1721	635
Ďáblická – všechna čísla popisná, kromě č. p. 553	618	- č. p. 461, 463, 465, 470, 493, 494, 508, 536, 554, 585, 732,	
Famfulíková – č. p. 1131 až 1146 a 1803	622	1028, 1053, 1127, 1128 a 1701	640
- č. p. 1147, 1148 a 1149	623	Kobyliské náměstí – č. p. 261, 262, 483, 687, 997 a 998	629
Formánková – všechna čísla popisná	621	- č. p. 439 a 447	630
Frydlantská – č. p. 1296 až 1307	615	- č. p. 640, 1000 a 1033	631
- č. p. 1308 až 1320 a 1351	614	Košťálkova – všechna čísla popisná	636
- č. p. 1350	612	Krčkova – viz „Mašínova“	
Havlínova – č. p. 99 a 1678	635	Kubíkova – č. p. 946, 948 až 950, 1042, 1175 a 1378 až 1381	618
- č. p. 1027	639	- č. p. 1176 až 1180	619
- č. p. 1097, 1098, 1270 a 1722	638	- č. p. 1698	620
- č. p. 1111, 1112 a 1113	637	Kurkova – všechna čísla popisná	608
- č. p. 1124, 1129 a 1708	640	Kyselova – všechna čísla popisná	608
Havránková – všechna čísla popisná	619	Líbeznická – všechna čísla popisná	627
Hlaváčova – všechna čísla popisná	611	Libišská – všechna čísla popisná	640
Horňátecká – č. p. 447, 448, 481, 482, 782 až 786 a 1772	630	Luhovská – všechna čísla popisná	640
- č. p. 483 a 787 až 791	629	Máslovičká – všechna čísla popisná	627
- č. p. 700 a 701	638	Mašínova – všechna čísla popisná	627
- č. p. 661, 569 a 1049	627	Maškova – č. p. 700 a 1646	638
Hovorčovická – č. p. 443, 444, 479, 726, 1039 a 1677	635	Mirovická – č. p. 1078 až 1083	637
- č. p. 504, 539, 585, 1281, 1701, 1713 až 1718 a 1780	640	- č. p. 1088 až 1099, 1101, 1116 a 1118	638
- č. p. 1027	639	- č. p. 1027	639
Hrubého – všechna čísla popisná	609	- č. p. 464, 493, 494, 500, 520, 538, 662, 677, 702, 1129, 1282,	
Chabařovická – č. p. 1125	614	1688, 1693, 1712, 1757 a 1817	640
- č. p. 1321 až 1323, 1327 až 1333, 1349 a 1796	612	Modřínová – č. p. 11	619
- č. p. 1324 až 1326	613	- č. p. 980, 1042, 1122, 1389 až 1435, 1474 až 1482 a 1699	618
Chaberská – č. p. 10, 183, 230, 233, 271, 287 až 293, 295 až 297,	628	Na Dlážděnce – č. p. 94, 102, 105, 116, 142, 146, 258, 260, 269,	
301, 302, 304, 414, 495, 509, 528 a 639		270 a 599	631
- č. p. 285, 298 až 300, 305, 337, 375, 382, 395, 397, 402, 409,	627	Na Hlínách – všechna čísla popisná	601
410, 446, 448, 488, 575 a 691	627	Na Kopytářce – všechna čísla popisná	601
- č. p. 734, 1014, 1621 a 1818	629	Na Ládví – všechna čísla popisná	627
- č. p. 1800	629	Na Pecích – č. p. 120, 121, 133, 149, 216, 303, 310, 318, 361, 433,	
Chotovická – všechna čísla popisná	640	434, 476, 544, 601, 620, 637 a 638	628

Volební příloha

- č. p. 140, 143 až 145, 265, 391, 411, 412, 524 a 1044	627	- č. p. 1607 až 1612 a 1685	621
Na Pěšinách - č. p. 247 až 249 a 1720	601	Šišková - č. p. 1223 až 1228	625
- č. p. 4, 6 až 9, 20, 23, 24, 27, 31, 33 až 35, 48 až 52, 58, 60, 61, 63, 64, 68 až 75, 81, 84, 85, 87 až 90, 96, 101, 158, 174, 365, 366, 641, 642, 675, 676, 1807a č. evid. 4	602	- č. p. 1229 až 1232	626
Na Přesypu - č. p. 713 až 717, 768 a 994 až 996	635	Štíbrova - všechna čísla popisná	625
Na Rozvodí - všechna čísla popisná	618	Tanvaldská - všechna čísla popisná	606
Na Stírce - všechna čísla popisná	601	Taussigova - č. p. 1150, 1152 až 1157 a 1165 až 1171	610
Nad Hercovkou - č. p. 175, 259, 270, 309, 580, 1051, 1276, 1627 a 1782	631	- č. p. 1172	606
Nad Koupalištěm - všechna čísla popisná	602	Trojská - č. p. 30,43, 44, 46, 53, 56, 76 až 79, 82, 97, 100, 107, 110, 125, 134, 137, 157, 163, 167, 168, 173, 175, 176, 177, 263, 306 až 308, 425, 530 a 635	631
Nad Šutkou - č. p. 490, 540, 576 a 1811	602	Trousilova - č. p. 1106	636
- č. p. 982 až 984 a č. evid. 41	629	Třebeňická - č. p. 1284 až 1295	607
- č. p. 503, 513, 514, 526, 626, 659, 684, 1033 a 1034	631	- č. p. 1348	606
Nad Záložnou - všechna čísla popisná	631	Třeboradická - č. p. 98, 104, 438, 478, 479, 692, 704, 722, 754, 755, 1274, 1275, 1283, 1683 a 1684	635
Náhorní - všechna čísla popisná	602	- č. p. 1067 až 1076, 1110, 1111 a 1772	637
Neratovická - všechna čísla popisná	640	- č. p. 1077 a 1109	636
Okrouhlická - všechna čísla popisná	601	U Dětského domova - všechna čísla popisná	631
Opálkova - č. p. 1658	608	U Měšťanských škol - č. p. 525	602
Ořechová - všechna čísla popisná	618	U Nádrže - všechna čísla popisná	601
Pakoměřická - č. p. 333, 373, 374, 376 až 379, 422, 466, 512, 558, 570, 577, 607, 608, 655, 738, 753, 1017 až 1019 a 1775	628	U Pískovny - všechna čísla popisná	627
- č. p. 336, 343 až 346, 349, 350, 367 až 372, 510, 647 a 656	627	U Školské zahrady - všechna čísla popisná	602
Paláskova - všechna čísla popisná	636	U Třešňovky - všechna čísla popisná	601
Petra Bezruč - všechna čísla popisná	627	U Větrolamu - č. p. 1702	627
Pod Hlinišťem - všechna čísla popisná	601	Učitelská - všechna čísla popisná	618
Pod Hvězdárnou - všechna čísla popisná	618	Uzavřená - všechna čísla popisná	631
Pod Kynclovkou - všechna čísla popisná	631	V Brance - č. p. 112	602
Pod Náměstím - všechna čísla popisná	601	Veleňská - všechna čísla popisná	635
Pod Sídlištěm - všechna čísla popisná	629	Veltěžská - všechna čísla popisná	627
Pod Statky - všechna čísla popisná	602	Větrušická - všechna čísla popisná	627
Pohnertova - všechna čísla popisná	638	Vodochodská - všechna čísla popisná	627
Předbořská - všechna čísla popisná	627	Vršní - č. p. 150, 152, 153, 155, 393, 394, 396, 417, 792 až 799 a 1800	629
Přemyšlenská - č. p. 123, 133, 182, 202, 220, 224, 225, 277, 297, 361, 374, 413, 421, 422, 427, 437, 495, 505, 515, 521, 529, 543, 552 a 561	628	- č. p. 341, 347, 348, 398, 403, 416, 420, 450, 496, 535, 573 a 661	627
- č. p. 145, 147, 197, 203, 213, 285, 298, 312, 313, 348, 350 až 355, 372, 383, 391, 432, 551 a 1829	627	- č. p. 515, 516, 527, 542, 560, 651, 1036, 1037, 1052 a 1804	628
- č. p. 455, 484, 485, 658, 668, 673, 678, 679, 685, 688, 709, 733, 758, 759, 1040, 1041, 1054, 1624, 1642 až 1644, 1684, 1704, 1771 a 1825	635	Za Střelnici - všechna čísla popisná	606
- č. p. 792	629	Zdibská - č. p. 178, 196, 200, 205 až 208, 220, 221, 223, 226, 227, 229, 437, 442 a 723	628
- č. p. 1102	636	- č. p. 203, 213 až 215, 217, 218, 311, 328 až 332, 547, 623, 1801, 1823 a 1830	627
Rajmonova - všechna čísla popisná	609	Zenklova - č. p. 28 a 56	602
Rolnická - všechna čísla popisná	602	- č. p. 47, 57, 59, 62, 66, 83, 131, 135, 139, 156, 162, 192, 199, 492 a 531	601
Sedlecká - všechna čísla popisná	627	- č. p. 431	628
Slancova - všechna čísla popisná	623	Zlonínská - všechna čísla popisná	640
Služská - č. p. 115, 128, 457, 534, 537, 565, 578, 582 a 588	635	Žernosecká - č. p. 842	627
- č. p. 705, 706, 749 a 1003	631	- č. p. 1597	621
- č. p. 777 až 781, 1004 až 1006, 1025 a 1026	630		
Střekovská - všechna čísla popisná	613	Troja	
Střelnická - č. p. 229, 373, 731, 1007, 1008, 1019 a 1020	628	Čimická - č. p. 233, 253, 254, 257, 295, 297, 310, 367, 368, 462 a 706	633
- č. p. 644, 645, 748, 760, 761 a 1826	606	- č. p. 442, 443 a 446	634
- č. p. 1673 a 1680	602	Dřínová - všechna čísla popisná	655
Šimůnkova - č. p. 1183, 1184, 1591 až 1596, 1599 až 1606 a 1625	619	Glowackého - všechna čísla popisná	654



FOR INTERIOR
VELETRH NÁBYTKU, INTERIÉRŮ A DESIGNU

FOR DECOR
VELETRH DEKORACÍ, SKLA, STOLOVÁNÍ, SVÍTEL, BYTOVÝCH DOPLŇKŮ A TEXTILU

FOR PRESENT
VELETRH DÁRKOVÉHO A REKLAMNÍHO ZBOŽÍ

7.–10. 10. 2010
PRAŽSKÝ VELETRŽNÍ AREÁL LETŇANY

KUPÓN NA 50% SLEUVU VSTUPNÉHO
U pokladny vyměňte za zlevněnou vstupenku.

PRAHA 8

www.abf.cz

(Placená inzerce)



Chcete pomoci k vyšší čistotě vašeho stanoviště na směsný odpad? Pomozte nám a my to pro vás rádi uděláme.

Nevyváží se dostatečně často? Přeplněné kontejnery?

Požádejte o nápravu svého správce či majitele objektu. Pouze ten je oprávněn zajistit:

- dostatečný počet nádob,
- zvýšení četnosti odvozu,
- úklid stanoviště svozovou společností.

Více informací na www.psas.cz / call centrum: 284 091 888

PRAŽSKÉ SLUŽBY

(Placená inzerce)



Čámovka

Místo pro život!

Hledáte nový domov?

Teď máte nejlepší příležitost! **Rezidence Čámovka**, ve vilové čtvrti na okraji chráněného území Čimické údolí v **Praze 8**, vám nabídne krásné, klidné **bydlení uprostřed zeleně**, dostupné finančně i z dopravního hlediska.



Zajistěte si komfortní domov na celý život!

+420 233 377 700
www.camovka.cz

HORIZON

(Placená inzerce)

Zábava

POMŮČKA: ANTIPOD ICES, NAP TERATOMY	POTŘÍSNI SLINAMI	ZASTÁVKA	KÓD LETISTÉ NEAPOL	ORAJÍCÍ ČLOVĚK	TKANÍM VYTVOŘIT	ANGLICKY „HRAČKA“	ŘÍMSKÁ ČTYŘKA		V PODSTA- TĚ	DOMÁCKY LUDMILA	TEN I ONEN	OSOBNÍ ZÁJMENO	KURZIVA	ČASTO DŮVĚRNĚ OSLOVOVAT
UPADNOUTI DO SPÁNKU								PROLOMIT (řidčeji) DUŽNATÁ ROSTLINA						
1. DÍL TAJENKY														
LAPAČE							LEDAŽE 2. DÍL TAJENKY					SLOVENSKY „JESTLI“ LISOVÁNÍM UPRAVIT		
ZNAČKA INDIA			ČESKÁ ARMÁDA NABÍRATI (vodu)			PŮLE (nářečně) MODEL FIATU					BEZCITNÁ SPÁR			
SLOVENSKY „NIC“				OSMAN SARDIŇAN (zastar.)						ŘÍMSKÝCH 554 JANÁČKO- VY INICIÁLY				
PROGRA- MOVACÍ JAZYK					PŘITAKÁNÍ ZVUK TRUBKY			ŽENSKÉ JMÉNO ANGLICKÝ SOUHLAS						
NÁDORY									PLESAT MLHOVITÝ VÝPAR					
 POHODNÝ		ŘÍKÁ SE ANGLICKY „INKOUST“				LEPIDLO POLÉVKOVÝ ZÁVAR				POTÉ TAMTEN			A SICE	NA KTERÉ MÍSTO
SLOVENSKY „NÁDOBI“					NAČERPAT INICIÁLY SPÁLE- NĚHO							PYTEL TUMÁŠ		
PROTI- STOJNÁ BUŇKA								ŽENSKÉ JMÉNO						
TÝKAJÍCÍ SE SKINŮ								TĚLOVĚDEC						

Luštěte o ceny!

Znění tajenky z minulého čísla: Výstava válečné plakáty

Výherci, kteří obdrží dvě VIP vstupenky do Botanické zahrady a knihu o rostlinách přírodního parku Drahaň - Troja, jsou: Petra Zděnková (Praha 8), Irena Kornetová (Praha 8), Saxana Bulvasová (Líbeznice), Kateřina Prošková (Praha 4) a Natalie Kašpirovská (Praha 8)

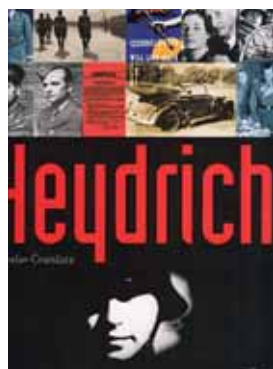

Správné znění tajenky ze zářijového čísla nám zašlete nejpozději do 30. září 2010 na adresu: Měsíčník Osmička, Zenklova 35, Praha 8, 182 00. Můžete použít také e-mail: osmicka@praha8.cz. Nezapomeňte napsat svoji adresu.

Pět vylosovaných výherců od redakce obdrží cennou knihu Heydrich od Jaroslava Čvančary.

Sudoku (lehká)

1	3				7			4
8		2	6			9		
		5		1				
	8					5		
		4		2		1		
		1					7	
				9		7		
		6			1	3		9
4			8				1	2

MALÍŘSKÉ A LAKÝRNICKÉ PRÁCE, drobné zednické opravy, nástřík tapet, rychle, levně, kvalitně, září - listopad výhodné letní slevy 10% pro všechny, bonusy pro školy. Tel.: 603 43 24 76.

STĚHOVÁNÍ – VYKLÍZENÍ, čeští pracovníci, specialisté na stěhování bytů, SO + NE stejné ceny. Přistavení, odstavení+km po Praze zdarma. Tel.: 723 80 91 37, www.stehovanibytu.cz.

PROVEDU LAKÝRNICKÉ A MALÍŘSKÉ PRÁCE. Tel.: 605 01 51 45, 222 946 268, e-mail: kedar.n@centrum.cz.

AUTOSERVIS KRAKOV. Opravujeme osobní a užitkové automobily. Příprava vozů na STK. Vyřízení pojistných událostí, po dobu opravy zapůjčení náhr. vozidla. PO - PÁ 8.00 - 17.00 hod. Kontaktujte nás na tel.: 603 27 43 62, 602 23 53 44.

LAKÝRNICKÉ PRÁCE - okna, dveře a jiné. Tel.: 602 86 11 77.

ŽALUZIE, ROLETY, SÍTĚ PROTI HMYZU, silikon. těsnění, sprchové zástěny, čalounění dveří. Kontakt: Zdeněk Petříček, tel.: 606 35 02 70, 286 88 43 39.

KURZY TAI-JI A QI-GONG PRO ZAČÁTEČNÍKY V CENTRU PALMOVKA ZAČÍNÁJÍ. 20.9. v 17.30 HOD. UKÁZKOVOU HODINOU ZDARMA. Přihláška nutná. Info: 605 78 50 36, www.shintai-praha.cz.

KOUPÍM BYT, rodinný, činžovní dům, vilku, pozemek, jakékoli velikosti kdekoli v Praze. I zdevastovaný, s jakoukoli právní vadou, podílové spoluvlastnictví, exekuce, v soudní žalobě, neoprávněně obsazený nežádoucím nájemníkem. Veškeré formality vyřídím, zaplatím stěhování, dluhy na nájemném, privatizaci atd. Mohu sehnat a zaplatit i náhradní byt, domeček mimo Prahu a pod. a dát čas na vystěhování. Seriozní jednání, platba v hotovosti. TEL: 222 94 10 32 nebo 603 42 00 13.

OPRAVY CHLADNÍČEK A MRAZNIČEK - provádí Martin Havlíček!!!!!! Živnostenské i domácí zde je číslo volací: 603 27 47 04.

HLEDÁTE STAVEBNÍ DOZOR A POTŘEBUJETE SÁDROKARTO-

NOVÉ KONSTRUKCE PRO VAŠI STAVBU? Volejte: 606 91 02 46.

KUŘÁCI – ODVYKNETE NA 90%! Tel.: 224 214 617; 604 20 77 71.

AUTOŠKOLA TRIO, KULTURNÍ DŮM KRAKOV - sídl. Bohnice. Výcvik auto - moto. Provozní doba: PO 16.00-18.00, ÚT 17.30 - 19.00, ČT16.00-18.00 hodin. Bližší informace na tel.: 603 80 63 70, www.autoskolatrio.cz. Další střediska na Praze 7 a 9.

KÁCÍM – ČISTÍM ZAHRADY. Tel.: 603 83 31 07.

ČIŠTĚNÍ KOBERCŮ, SEDACÍCH SOUPRAV, MYTÍ OKEN, ÚKLID PO ŘEMESLNÍCÍCH. Tel.: 603 97 35 00.

MALÍŘSKÉ, NATĚRAČSKÉ A LAKÝRNICKÉ PRÁCE + štukování, stěrkování. Tel.: 606 22 73 90, e-mail: jsaifrt@seznam.cz.

MASÁŽE – ŠIMŮNKOVA 4, záda + šíje 220 Kč. Tel.: 737 71 77 19.

VAŠE RODINNÉ ČI PODNIKOVÉ OSLAVY PŘENECHTE NÁM, VŠE ZAJISTÍME! Profesionalita, mírné ceny, nebojte se nám zavolat. Tel.: 737 10 05 60.

VÝUKA ÚČETNICTVÍ, informatiky a matematiky, www.vachtova.cz.

KUCHYŇSKÉ LINKY A VESTAVĚNÉ SKŘÍNĚ, nová dvířka na Vaši kuchyň a vestavěné skříně, šuplíky pod linku, skříňky na míru, výměna pracovní desky. Vrba, tel.: 603 43 87 07, www.vrbakuchyne.cz.

INSTALATÉRSKÉ PRÁCE, OBKLADAČSKÉ I ZEDNICKÉ, rekonstrukce bytových jader i bytů, broušení parket. Tel.: 603 18 40 81, e-mail: olajolda@volny.cz.

ELEKTRIKÁŘ S ŽL, hodinový manžel. Tel.: 602 39 40 43, 608 44 05 51.

KOUPÍM BYT V PRAZE. 2 + kk nebo 3 + 1. Platba hotově! Tel.: 607 11 04 77.

ČIŠTĚNÍ ODPADNÍHO POTRUBÍ A KANALIZACE, veškeré instala-térské práce. Tel.: 603 81 33 13.

4 000 - AŽ 8 000 Kč ZAPLATÍME ZA ST. OBRAZY, lokomotivy od

Ronka či Kreibicha. Cca 35 000 Kč - zapl. za obraz od V. Košvance. Dále koup. obrazy od Kavána, Purkyně a. j. Rovněž koup. st. stříbrné nádoby, bronz. sošky a st. sečné zbraně a st. zlaté mince - např. min. 3 500 Kč - za Svat. dukát. INTERANTIK, Pod Pekárnami 3, Praha 9, tel.: 283 89 33 34, 605 82 94 40, 604 47 77 71. Jednotlivě i celé pozůstalosti.

PROVÁDÍM MALÍŘSKÉ, LAKÝRNICKÉ A STAVEBNÍ DOKONČOVACÍ PRÁCE. Rausch Patrik, tel.: 606 87 89 08.

ČALOUNICTVÍ, MATRACE NA MÍRU, PRODEJ KOŽENEK, POTAHOVÝCH LÁTEK, MOLITANŮ a ostatních materiálů na čalounění. Kontakt: Čalounické potřeby, Kotlaska 16, Praha 8 - Libeň, PO - PÁ 8 - 13, 14 - 18 hod., tel.: 284 82 21 81.

ČIŠTĚNÍ KOBERCŮ A ČALOUNĚNÉHO NÁBYTKU, MALÍŘSKÉ A LAKÝRNICKÉ PRÁCE. Tel.: 723 33 91 60, 777 31 66 80.

STROPNÍ SUŠÁK PRÁDLA. Prádlo se snadno vytáhne ke stropu - rychle schne a v koupelně nepřekáží. Montáž na míru. Tel.: 602 27 35 84.

NABÍZÍM jednorázové i pravidelné úklidy bytů, rodinných domů a malých kanceláří. www.kamilamurphy.cz. Tel.: 775 69 17 62.

KOMPLETNÍ PÉČE O ZAHRADY, rizikové kácení, řez stromů. Tel.: 604 81 06 63, P. Nestarec Dis, 776 19 13 07 Bc. Krajínová, www.nastrom.cz.

OPRAVY PRAČEK TĚMĚŘ VŠECH ZNAČEK. Dolák, tel.: 775 19 73 09.

HODINOVÝ MANŽEL - údržba domácností, drobné opravy a úpravy v bytech a domech, pokládka podlahových krytin, truhlářská výroba, sádrokarton, malování, obkladačské práce a jiné. Tel.: 773 16 81 70.

HLEDÁME BYT K PRONÁJMU v Praze 8 i jinde, garsonka až 3+1, cena do 14000Kč včetně poplatků dle velikosti. Zařízení dohodou. Volejte prosím na tel.: 605 84 50 88, 220 80 62 45.

www.minibazar.cz/dataindex/ Levná móda!

PRONAJMEME 1+kk za 8500Kč a 2+kk za 10500Kč v Praze 8. Ceny jsou včetně všech poplatků, panelový dům, dostupnost metra, částečně zařízené dle dohody. Volejte pana Šedinu na tel. 777 02 01 80.

ČIŠTÍME KOBERCE A ČALOUNĚNÝ NÁBYTEK mokrou metodou profi stroji Karcher. Domácnosti i firmy. Cena od 15Kč/m² - minimální zakázka 300 Kč. Pracujeme i o víkendech. Zajišťujeme kompletní velmi levný úklid. Doprava po Praze 8 ZDARMA. www.cisti-mekoberce.cz. Tel.: 777 71 78 18.

KOUPÍM BYT NA PRAZE 7, 8, 9, výhodou je balkon nebo lodžie, preferuji byt blízko MHD (nejlépe na metru), max. do 4,5 ml. v novostavbě nebo do 2,9 ml. v panelovém domě, může být družstevní, platba v hotovosti. Nabídky uvítám přímo od majitelů, realitku nechci. Volejte 732 75 99 95 nebo pište na kotamgi@email.cz. Děkuji.

PRÁCE VŠEHO DRUHU, stavba-montáž-údržba. Tel.: 732 43 15 94, www.hodinovymanzel.jsem.cz.

KERAMICKÁ DÍLNA MALVÍNA P-8 přijímá nové kurzisty z řad dětí i dospělých do kurzu keramiky- letních i podzimních. Těž možnost točení na hrn.kruhu a kurzu výtvarných technik. KONTAKT: 720 47 98 99.

HLEDÁME BYTY všech dispozic, ne přízemí, výhoda balkon nebo lodžie, rozhoduje cena a lokalita, garantujeme rychlé jednání. Tel.: 721 65 02 43.

PEDIKURA-MANIKURA STUDIO IN st. tramvaje č. 15, 19 „divadlo Gong“, Čihákova 2, Praha 9. Tel.: 284 82 07 23

HLEDÁM DLOUHODOBÝ PRONAJEM V PRAZE, výhodou byt blízko MHD (nejlépe na metru), reaguji jen na seriózní nabídky od majitelů, RK nevolat. Volejte 773 45 81 03 nebo pište igna1976@seznam.cz. Děkuji.

NOVÁ SOLNÁ JESKYNĚ LÁDVÍ, zastávka bus, tram. Štěpničná, www.solnajeskyneladvic.cz. Tel.: 736 27 27 80.

PŘEVODY BYTŮ DO OSOBNÍHO VLASTNICTVÍ. Tel.: 724 30 46 03.

Inzerce

GARÁŽOVÉ STÁNÍ pronajmu 1000Kč/měs. Ulice K Ládví 43. Dálk. ovl. Tel.: 604 24 44 44.

RIZIKOVÉ KÁČENÍ, ŘEZ, OŠETŘOVÁNÍ STROMŮ. Realizace a údržba zahrad. Tel.: 606 66 22 23, 723 89 95 61.

MASÁŽE ZÁDA + ŠÍJE 200 Kč. Medové, baňkové, horkými lávovými kameny. Parafínový zábal rukou+hydromasáž nohou 150 Kč. Nápoj v ceně. Ďáblice, bus 103 hned u zastávky Liběchovská. Tel.: 777 76 36 05.

ANTIKVARIÁT-Zenklova 2/37 koupí knihy, pohlednice, obrazy, mince, mapy, sv. obrázky, grafiku. Tel.: 212 23 71 01, 773 54 27 97.

KOUPÍM MENŠÍ BYT max. 2+1, platba v hotovosti, družstevní nebo osobní vlastnictví, vyřeším i exekuce nebo jiné právní vady, rychlé jednání. Tel.: 774 70 15 55.

FA J. MACHÁČ – rekonstrukce umakartových koupelen obkládáními panely – bez bourání, nepořádku v bytě – rychle (3 - 5 dní) a levně (od 25 000 Kč). Výměny van, baterií, klozetů, kuchyňských desek, instalace sprchových koutů a boxů, montáž obložkových zárubní, pokládka dlažby, PVC, koberců, lepení podhledů, malování, drobné zednické a jiné práce na zvelebení Vašeho bytu. Tel.: 777 32 54 66.

OPRAVA ELEKTRONIKY TV LCD DVD CD, videa gramofony atd. Rozumné ceny, Pavel Pop, tel.: 603 45 35 29.

PILATES cvičení opět od 14.9. v ZŠ Burešova a MŠ Korycanská, Ďáblice a Čimice a v KD Krakov se Šárkou, Zdeňkou a Dominikou. Cena 1280 Kč/pololetí, 800 Kč/10x. Info: www.slunecnikruh.cz, tel.: 602 74 87 29, 731 12 44 85.

TRVALÁ DEPILACE, ODSTRANĚNÍ CELULITIDY, ČERVENÝCH ŽILEK A PIGMENTOVÝCH SKVRN.PRODLUŽOVÁNÍ ŘAS, KOSMETIKA. Tel.: 777 16 66 01, Sokolovská 114. 'M' Křížkova nebo tram č. 8 a 24 st. Urxova www.ipl-studio.cz.

CHCETE SI PŘIVYDĚLAT? Víte o někom, kdo prodává nemovitost? Kontaktujte nás a my Vám vyplátíme až 20.000,-Kč. Tel.: 774 70 15 55.

ASTROPORADNA – horoskopy osobní a partnerské. Výklad tarotových karet. Malečková, tel. 603 91 01 03.

KADEŘNICTVÍ PRO CELOU RODINU, kadeřnictví, kosmetika, masáže – Katovická 409, Praha 8, PO – PÁ 9.00 – 19.00, SO – na obědnání. Připravujeme pro Vás slevovou akci do konce října. Střihání dětí od 60 Kč + malé sladké překvapení. Pánské a dámské střihání od 90 Kč. Tel.: 606 88 17 14.

DOUČOVÁNÍ ŽÁKŮ I. STUPNĚ ZŠ, hlídání dětí. Mgr. Dana Richtrová, tel.: 774 03 29 83.

DĚTSKÉ CENTRUM POD SMRKEM VE ŠK.ROCE 2010/11, nedaleko Vozovny Kobylisy, rodinná školička už od 2 let, zdravotnický personál, kroužky: angličtina, balet, keramika, hudební a výtvarný. Tel.: 724 02 12 43, e-mail: pod-smrkem@centrum.cz, www.pod-smrkem.cz. PŘIJĎTE SE K NÁM PODÍVAT!

OPRAVY – PRAČEK – MYČEK – SUŠIČEK, provádíme opravy bílé techniky. NON – STOP služba! Tel.: 724 36 60 15.

NABÍZÍM LEKCE ITALSKÉHO JAZYKA. V případě zájmu prosím volejte. Tel.: 733 32 60 59.

NABÍZÍM SMART PŮJČKU – zaměstnanci, podnikatelé, ženy na MD, důchodci. Do dvou dnů. V pohodlí Vašeho domu. Tel.: 731 52 47 74.

NABÍZÍM vedení daňové evidence pro podnikatele i plátce DPH. Tel.: 731 52 47 74.

PRONAJMU garáž v hlídaném garážovém objektu ul. Čumpelíkova u metra Kobylisy, 1990 Kč/měsíc. Tel.: 602 21 58 00.

PRODÁM ROD. DŮM, Praha 5, u lesa s gar. a terasou všech. IS zahr. 251m² cena: 5890000 majitel-Tel.: 775 11 08 93.

PROJEKTY ZAHRAD NA PC VE 3D, včetně rozpočtu a popisu prací nutných k založení zahrady. Cena 2 500 Kč. Tel.: 604 92 80 69, e-mail: revit@seznam.cz.

KURZY TENISU PRO DĚTI PŘI ZŠ. Tel.: 777 26 02 62, 224 81 58 71.

SERVIS BAZÉNŮ A KLIMATIZACÍ. Tel.: 608 90 19 05.

ANALÝZA PLETI – LÍČENÍ. Tel.: 775 05 92 99.

DOUČOVÁNÍ NJ – KONVERZACE, rodilá mluvčí. Dle dohody! Tel.: 723 01 47 31, 241 77 45 03.

KOUPÍM BYT 3 + 1. Tel.: 777 03 09 76.

PŘEVOD VHS, MC kazet, fotografií, diapozitivů, gramofonových desek, na CD/DVD. Vhodné především jako možnost netradičního vánočního dárku! Vít Pokorný, Bojasova 1247/11, 182 00 Praha 8, gsm: 724 07 48 30, e-mail: VITEK.POKORNY@TISCALI.CZ.

www.rajkostek.cz – Prodej nového i použitého LEGA DUPLA. Možnost osobního odběru na Praze 8 – Bohnice.

PSÍ SALON – KOMPLETNÍ ÚPRAVA PSŮ VŠECH PLEMEN I KŘÍŽENCŮ. Koupání, stříhání, trimování. Praha 8 – Ďáblice (naproti Ďáblickému hřbitovu), ulice Akátová 2. Tel.: 732 77 05 56, www.strihanipsu-praha.cz.

REFLEXNÍ TERAPIE, masáž, reponace páteře, Reiki. Tel.: 608 41 12 78.

PŘÍPRAVNÉ PŘIJÍMACÍ ZKOUŠKY „ZKUS SI TO“ pro žáky 5. roč.-každý pátek od 1. 10.2010, 15 - 18 hod. v ZŠ Špitálská 789, P-9, M-Vysočanská. Info: 724 51 23 82.

JÓGA pro záda od 4. října opět v ZŠ Burešova Praha 8 blízko Ládví. Každé pondělí od 18:30 Radka, cena za pololetí 1280 Kč. Info: www.slunecnikruh.cz, tel.: 602 74 87 29, 731 12 44 85.

KVALITNÍ SOUKROMÉ DOUČOVÁNÍ jazyků a matematiky. Tel.: 739 67 78 91.

PRÁCE ŘÍZENÁ Z DOMOVA na hlavní a vedlejší činnost. Vhodné i pro studenty a ženy na MD. Volitelná pracovní doba. Tel.: 723 89 29 08.

PRODÁM nebo pronajmu garážové stání na Velké Skále. Tel.: 222 95 34 52, 606 46 03 22.

SHM KOBYLISY Vás zve k zápisům do kroužků pro děti i dospělé na nový školní rok. Kdy? 6. - 8. září 2010. Kde? Salesiánské divadlo. Nabízíme cenově dostupné (od 300 Kč/pololetí) sportovní, hudební, výtvarné a jazykové kroužky. Kompletní nabídka na www.kobylisy.shm.cz.

Pilates se Slunečním kruhem v KD Krakov 

baletní sál

Dopolední lekce:
 cvičení od 14. září 2010
STŘEDA OD 9:00
PÁTEK OD 10:00 (PILATES NA MÍČÍCH)
 Hlídání dětí je zajištěno v DK Osmík

Odpolední lekce:
PONĚLÍ OD 19:00 (PILATES NA MÍČÍCH)
ÚTERÝ OD 19:00
ČTVRTEK OD 19:00

Cena jednotlivé lekce 100,- Kč
 Permanentka na 10 lekcí za 800,- Kč
 Cena za celý kurz (17 lekcí) - 1.280,- Kč
 Termíny lze kombinovat - platíte instruktorce.
 Informace na: www.slunecnikruh.cz,
 tel.: 731 124 485 nebo 602 748 729



VÝTVARNÉ A KERAMICKÉ DÍLNY PRO DĚTI A DOSPĚLÉ

Keramika pro předškoláky PO 15:30 - 17:00 cena 1.950,- Kč / pololetí	Výtvarná dílna pro předškoláky ST 16:00 - 17:15 cena 1.600,- Kč / pololetí
Keramika pro školáky PO 17:15 - 18:45 cena 1.950,- Kč / pololetí	Výtvarná dílna pro školáky ST 16:45 - 18:15 cena 1.800,- Kč / pololetí
Keramika pro dospělé PO 19:00 - 20:30 ÚT 18:30 - 20:00 cena 2.800,- / pololetí	Výtvarná dílna pro dospělé ST 19:00 - 20:30 cena 2.200,- / pololetí
Výtvarná dílna pro rodiče a děti ÚT 9:00 - 9:58 a 10:08 - 10:50 ST 15:00 - 15:50 cena 1.300,- Kč / pololetí	

TERMINY KONÁNÍ KURZŮ:
 PO I. pololetí 13.9. 2010 - 17.1. 2011 II. pololetí 24.1. 2011 - 6.6. 2011
 ÚT I. pololetí 14.9. 2010 - 35.1. 2011 II. pololetí 1.2. 2011 - 7.6. 2011
 ST I. pololetí 15.9. 2010 - 2.2. 2011 II. pololetí 16.2. 2011 - 15.6. 2011
 (Každé pololetí zahrnuje 18 lekcí)

PŘÍHLÁŠKY NA EMAIL: KURZY@KDKRAKOV.CZ NEBO TEL.: 233 312 843



**DIVADLO
POD PALMOVKOU**

PROGRAM - ZÁŘÍ 2010

- 14. 04. **DÁVÁME DĚTÁTKU KLYSTYŮ - „KAŠLU NA TO!“** BĚKLA KORTENKIS • G. Feydeau *Divadlo v Dlouhé*
- 15. 04. **DÁVÁME DĚTÁTKU KLYSTYŮ - „KAŠLU NA TO!“** BĚKLA KORTENKIS • G. Feydeau *Divadlo v Dlouhé*
- 16. 04. **LMÁŘ** • C. Goldoni *Divadlo v Dlouhé*
- 17. 04. **V KYTELĚKŮ V KUCHYŇI** • A. Goldfiam *Divadlo v Dlouhé*
- 20. 04. **SUGAR (NĚKDO TO RÁD HORKKĚ)** • P. Stone, J. Strye, B. Merrill
- 21. 04. **NÁJEMNÍCI PANA SWANA** • M. Cooney
- 22. 04. **EDITH A MARLENE** • E. Pezák
- 23. 04. **RAIN MAN** • D. Gordon, B. Morrow, B. Bass
- 24. 04. **KHAN** • A. Dumas, J.-F. Sartre
- 25. 04. **V KYTELĚKŮ V KUCHYŇI** • A. Goldfiam *Divadlo v Dlouhé*
- 26. 04. **JAK JSEM SE STRAVIL ANEB MALÁ VÁNOČNÍ POVÍDKA** L. Albenický, J. Borna *Divadlo v Dlouhé*
- 29. 04. **JESTĚ JEDNOU, PROFESORE** • A. Procházka
- 30. 04. **ODPŮS VLADAŘ** • Šotkálka

PROGRAM - ŘÍJEN 2010

- 1. 10. **SUGAR (NĚKDO TO RÁD HORKKĚ)** • P. Stone, J. Strye, B. Merrill
- 4. 10. **KHAN** • A. Dumas, J.-F. Sartre
- 5. 10. **JESTĚ JEDNOU, PROFESORE** • A. Procházka
- 6. 10. **MEFISTO** • K. Mann, A. Mroczkine *I. veřejná generálka - v 11 h.*
- NÁJEMNÍCI PANA SWANA** • M. Cooney
- 7. 10. **MEFISTO** • K. Mann, A. Mroczkine *II. veřejná generálka - v 11 h.*
- EDITH A MARLENE** • E. Pezák
- 8. 10. **MEFISTO** • K. Mann, A. Mroczkine *I. premiéra*
- 9. 10. **MEFISTO** • K. Mann, A. Mroczkine *II. premiéra*
- 10. 10. **Přehlídka České divadlo 2010/1011** - Západočeské divadlo Cheb *host divadla*
- KAWRATJLOWA SZYMCZYKOWA** • Leo Egerton
- 12. 10. **CTYRANO Z BERGERACU** • E. Hosten *skupina B*
- 13. 10. **LMÁŘ** • C. Goldoni *Divadlo v Dlouhé*
- 14. 10. **ODPŮS VLADAŘ** • Šotkálka
- 15. 10. **PŘELET NAD KUKAČKOU NĚKDEJEM** • D. Wasserman
- 16. 10. **MEFISTO** • K. Mann, A. Mroczkine *skupina I.*
- 18. 10. **SOUBORNÉ DÍLO WILLIAMA SHAKESPEARA VE 180 MINUTÁCH** - v 18 h. *Divadlo v Dlouhé / scénio KMD*
- 19. 10. **RAIN MAN** • D. Gordon, B. Morrow, B. Bass
- 20. 10. **V KYTELĚKŮ V KUCHYŇI** • A. Goldfiam *Divadlo v Dlouhé*
- 21. 10. **MEFISTO** • K. Mann, A. Mroczkine
- 22. 10. **EDITH A MARLENE** • E. Pezák
- 23. 10. **SUGAR (NĚKDO TO RÁD HORKKĚ)** • P. Stone, J. Strye, B. Merrill
- 24. 10. **Přehlídka České divadlo 2010/1011** - Horňácké divadlo Dobruška *host divadla*
- OBSLUHOVAL JSEM ANGLICKÉHO KRÁLE** • B. Hrabal
- 25. 10. **JESTĚ JEDNOU, PROFESORE** • A. Procházka
- 26. 10. **NÁJEMNÍCI PANA SWANA** • M. Cooney
- 28. 10. **DÁVÁME DĚTÁTKU KLYSTYŮ - „KAŠLU NA TO!“** BĚKLA KORTENKIS • G. Feydeau *Divadlo v Dlouhé*
- 29. 10. **V KYTELĚKŮ V KUCHYŇI** • A. Goldfiam *Divadlo v Dlouhé*
- 30. 10. **JAK JSEM SE STRAVIL ANEB MALÁ VÁNOČNÍ POVÍDKA** *Divadlo v Dlouhé*
- 31. 10. **Přehlídka České divadlo 2010/1011** - Hlasové divadlo Opava *host divadla*
- ANNA II. BŘEZNA** • F. Pedrouz

Není-li uvedeno jinak, začínají všechna představení v 19 hod. Vzhledem k probíhajícímu přestavění v Divadle v Dlouhé, hostuje soubor divadla od září v Divadle pod Palmovkou. Vstupenky je možno zakoupit jak v pokladně Divadla v Dlouhé, tak i v našem divadle. Více informací na www.divadlopodpalmovkou.cz

POKLADNA - TELEFONICKÉ REZERVACE : 283 011 127, otevřena pondělí - pátek od 10.00 do 18.00 h. a vždy hodinu před začátkem představení. Ceny vstupenek 100,- až 280,- Kč. Pásky lze provést v hotovosti i platební kartou. Kromě vstupenky pro studenty a důchodce, pro vozíčkáře za 1,- Kč. Ochozání oddělení - tuzemské rezervace vstupenek: tel. fax: 283 011 119 e-mail: skupina@divadlopodpalmovkou.cz marie.bednarova@divadlopodpalmovkou.cz zuzka@divadlopodpalmovkou.cz www.divadlopodpalmovkou.cz

www.divadlopodpalmovkou.cz

CENTRUM VOLNÉHO ČASU KARLÍK, KOLLAŘOVA 6, PRAHA 8 KARLÍK
VÁS ZVE NA
KURZY TANČE
OD 11. 9. 2010
ORIENTÁLNÍ BRŠNÍ TANČE PRO VĚCNÉ ZAČÁTEČNICE
Průpraty které již orientální tance zkusíte pít, logo začátečnice, individuální přístup, strukturované hodiny
STŘEDA 19.30-20.45
TRIBAL DANCE
Moderní fúze orientálních tanců, flamencika a indického tance
American Tribal Style, Tribal Fusion, Perky tance, práce s rytmem, držení, posturování, činely, kostýmy
STŘEDA 17.30-19.00 / ČTVRTEK 17.30-19.00
TANČE ORIENTU A INDIČKÝ BOLLYWOODSKÝ TANEC
Průpraty orientálních tanců a indického Bollywoodského tance, posouvání i více pokročile v orientálních tancích, Mnohočísloví zábavných choreografií
PONĚDŘÍ 18.30-20.00
REHABILITAČNÍ ORIENTÁLNÍ BRŠNÍ TANČE
Kladě důraz na zdravotně prospěšné provádění všech prvků, vylepšení držení celého těla
ÚTERÝ 18.00-19.30 / ČTVRTEK 10.30-12.00 (dopoledne hlídání dětí) - DK Karlík za 20,- Kč)
Přihlášky a informace na <http://utancovatse.cz>
info@utancovatse.cz, tel.: 724 700 844

Baby signs
PRO BATOLATA (cca 1 - 3 ROKY)
pro začátečnický: ZNAKUJEME SE ZPĚVEM A HROU
Obsahem kursu je rozvoj komunikace v 6-11 tématech (doma, zvířátka, v parku...), znakování v písničkách a říkankách, společná „čtení“ knížek, praktické informace pro maminky týkající se rozvoje dětí, hry a zábava s medvídkem BEE BO...
PONĚDŘÍ OD 9 DO 9:50
6 lekcí ZÁŘÍ - ŘÍJEN 2010
cena 1.020,- / kurz (6 lekcí + CD se zpěvičkem)
Kč KRÁKOV, MODRÝ SÁL.
INFORMACE A REZERVACE NA:
TEL.: 606 874 645
EMAIL: zirafajulie@centrum.cz

**DIVADLO KÁMEN
studio/galerie**

Nekvasilova 2 - metro Invalidovna
728 435 820, www.divadlokamen.cz
galerie otevřena ve středu a čtvrtě 14-18 h

Divadlo Kámen hraje:
So 25.9. 10:00 - 16:00 **veřejné
tesání kamene na Palmovce**
So 25.9. 19:30 **Eéliška kolem**
St 29.9. 19:30 **Opičí tlapa**

Hosté Studia DK hrají například:
Pá 17.9. 19:30 **Improviace**
Ne 19.9. 14:00 **Řád** (přednáška z cyklu Řád německých rytířů)
Ne 19.9. 19:30 **Výmlat**

Výstava v galerii DK:
J. Mandíková: **Krajina čekání** (obrazy)

Taneční kurzy pro dospělé
KD Krakov, Těšínská 600, Praha 8
Začátečnickí
Neděle od 20.00 hod. do 21.30 hod (10 lekcí)
Mírně pokročilí
Neděle od 18.30 hod. do 20.00 hod. (10 lekcí)
Taneční kurzy pro manželské páry a taneční dvojice
Výuku společenských tanců povedou profesionální taneční mistři: Mgr. Gabriela Doležalová (čtrvrtňáčka MR v deseti tancích, držitelka mezinárodní úřy), Ing. Pávek Mandíka - společně 3. místo na MR v latinskoamerických tancích ve své kategorii, asistent
CO VÁM KURZY TANČE PŘINESOU?
Při výuce společenských tanců zažijete spoustu zábavy. Seznámíte se s novými lidmi. Naučíte se pohybovat ve vybrané společnosti. Nic Vás na ples nepřekvapí. Ušetříte si spoustu trapasů. Základní kurzy tance Vás přesvědčí, že společenský tanec je nejedním projevem osobnosti každého člověka a připraví Vás na další výuku společenských tanců u pokračovatelů a posílá je i speciálních kurzech společenského tance.
Standardní a latinsko-americký tanec ve výuce: Waltz, Valčík, Polka, Foxtrot, Tango, Blues, Mazurka, Jive, Ča-ča, Rumba, Samba, Country tance, Taneční novinky a další.
Obědění do kurzu společenského tance!
Odhoďte stud a zklápenost i klasickým tanečním „v rukavičkách“ a přijďte se k nám pohybovat na taneční a osobní přístupem v národním společenském tanečním obědění.
Závazné přihlášky do tanečních kurzů a informace o tanečních kurzech získáte na telefonním čísle 777 800 234 E-mail: mgp@salonjanevgy@seznam.cz www.sportagency.wz.cz
Cena za kurz: 2500,- Kč/ za taneční pár

Salon Jana
Na Hliních 18 • Tel./fax: 284 68 96 39,
E-mail: salon_jana@volny.cz
www.topip.cz/salonjana
Stanice metra trasy C - Kobylisy
Zastávka tramvaje č. 10 a 24 - Okružnická
Zastávka autobusu č. 102 a 175 - Okružnická
• kosmetika, líčení,
• permanentní make-up
• vacupress, laser
• epilace el. jehlou, depilace orient. voskem
• permanentní řasy, trvalá na řasy
• aplikace náulic
• venapress, myostimulátor
• solárium, rehabilitační masáže
• pedikúra, manikúra, modelace nehtů
• kadeřnictví (damské, pánské a dětské)
• rasta copánky
• proflužování a zahušťování vlasů
• lysčivová terapie
• mesoterapie
• mikrodermabrazie
• elektrolyza (odstr. žláz, pigmentů)
Pracovní doba:
Pondělí až pátek: 8.00 - 20.00 hod.
Soboty dle objednávek (svatby atp.)

(Placená inzerce)

Tančoviňáčko pro nejmenší
(dětí 5 - 7 let) od září 2010
Třechu z klasického baletu (to hlavně kvůli krásným sukňám a ladičnosti pohybu), něco z techniky současných tanců (kvůli uvolněnému pohybu a možnosti improvizace), ale především kvůli radosti z pohybu. Improvizace na hudbu, pohádky, říkadla, barevné fantazie. Navazuje na přirozené pohybové schopnosti a možnosti dětí a postupně je dále rozvíjí. Cílem je podpořit schopnost vyjadřit se pohybem, postupně rozvíjet pohybové schopnosti, naučit se vnímat rytmus, získat sebejistotu v koordinaci pohybu a především si prožít radost z tance.
KD KRÁKOV - MODRÝ SÁL
Pondělí 14 - 15 hod
Středa 15 - 16 hod
Cena za pololetí: 1200,- Kč
CENTRUM VOLNÉHO ČASU KARLÍK
Kollárova 6, Karlín
Pondělí 17 - 18 hod
Cena za pololetí: 1300,- Kč
Informace a rezervace:
Martina Kovářová - 739 003 564

Pozvánky



KROUŽKY KARLÍNSKÉHO SPEKTRA



DIVADLO

Z klasických kurzů nabízí Karlínské Spektrum dramatickou výchovu pro děti a mládež a divadelní ateliéry pro dospělé, z těch atypických, např. rytmicko-recitační soubor PRS (Pražský rytmický soubor) pro studenty i dospělé. Divadelní oddělení kromě výuky zastřešuje amatérská divadla, která zde zkouší a pravidelně uvádí svá autorská představení, ale i klasická díla.

HUDBA

Hudební oddělení vede především děti k lásce k hudbě a nabízí klasickou výuku hry na hudební nástroje: bicí, kytara, flétna, klavír, keyboard, saxofon, klarinet, nebo kroužky sólového i sborového zpěvu. V Karlínském Spektře působí např. soubor mladých zpěváků Dolce, hudebně-dramatický operní soubor Canto či jazzový orchestr Back Side Big Band. Začínající kapely mají možnost zkoušet v klubu Podsklepeno. **Novinkou je vznik Dětského orchestru Spektrum Harmonio.**

KERAMICKÝ ATELIÉR

Modelování od nejmenších po dospělé; základy modelování reliéfu, prostorového objektu, různé dekorativní techniky, pestrá nabídka glazur, engob, barvitěk; točení na kruhu

LODĚNICE VLTAVA

Na Libeňském ostrově u slepého ramene Vltavy se nachází naše loděnice, kde se v průběhu týdne schází na sto padesát vodáků. Vodácko-turistické oddíly mají různá zaměření: některé se věnují vodáctví, jiné zase více turistice, některé se orientují na hry a lehký vodu, jiné na výkonnostní vodáctví. Jednou týdně se scházejí na pravidelných schůzkách a pořádají výlety do přírody a za vodou. Děti se učí jezdit na pramicích, kanoích i kajacích, lyžích a kolech. Všechny oddíly jsou celoročně otevřeny novým členům v rozmezí přibližně 8 až 14 let.

PŘEDŠKOLÁCI

Karlínské Spektrum každý rok rozšiřuje nabídku aktivit pro nejmenší. Několik let jsou mezi dětmi i maminkami populární kroužky: Sluníčko (hudebně-pohybová hodinka plná zpívanek a tanečků), Miniklubík (fyzicky nenáročná, spíše relaxační, sportovní hodinka), Pastelka (výtvarka), Bonifácova školička (hrátky, zpívanky, říkánky), Angličtina. Dále nabízíme dopolední a nově i odpolední programy v Centru předškolních dětí Kostička. **Novinkou v kroužcích předškoláků je i zařazení prvků Canisterapie.**

SPORT

Ze sportovních aktivit se těší velké oblibě zejména oddíly florbalu, sportovních her, aerobiku a badmintonu. **Novinkou jsou kurzy in-line bruslí, volejbalu, sálové kopané.**

V zimní sezóně nabízíme oblíbené kurzy bruslení pro nejmenší, které probíhají na ledové ploše ve dvorním traktu Karlínského Spektra.

Mnoho různých sportovních aktivit probíhá i v našich partnerských školách (v Praze 8 ZŠ Lyčkovovo náměstí, ZŠ Strozziho), kam mohou chodit i z jiných škol.

TANEC

Již několik let působí v Karlínském Spektře víc než desítka souborů různých tanečních žánrů od amatérské až po profesionální úroveň, např. modernímu scénickému tanci se od tanečních přípravků pro nejmenší k vrcholovým soutěžím věnuje taneční studio Milany Ježkové, historickým tancům soubor Trn v oku, folklóru soubory Šarvanci a Chasa, modernímu tanci kroužek Show dance, Disco dance, scénické tance jsou doménou i souborů Impuls a Anais. Nadšení pro tanec, pro radost ze spojení pohybu a hudby lze zažít také v rytmu salsy, flamenga či skotských a dalších národních tanců. **Nově se můžete přihlásit do kurzů latino mix a zumba dance.**

VÝTVARNÝ ATELIÉR

Základy kresby, práce s různými materiály (tužka, uhlí, akvarel), základy kompozice, portréty. Grafika: hlubotisk, práce na satinyrce, lept, suchá jehla, akvatinta, mezzotinta ... Nabízíme širokou paletu metod a technik pro osvojení základních výtvarných, tvůrčích i rukodělných dovedností, např. výrobu různých předmětů technikou Tiffany, či výrobu šperků.

Zápis do kroužků: 1. 9. - 10. 9. 2010 od 14 do 19 hod.



Karlínské Spektrum
 DDM hl. m. Prahy
 Karlínské náměstí 7
 186 00 Praha 8 - Karlín



tel: 222 333 888
 spektrum@ddmpraha.cz
 www.ddmpraha.cz

Pozvánky

XIV. ROČNÍK RAFTOVÝCH ZÁVODŮ
„PARMA 2010“
19. září 2010



RAFTING CLUB HANDICAP, o.s.
www.raftingclubhandicap.cz

Orientální tanec
v KD Krakov
od 15.9. 2010

Ženský krak a širší, tvoří měkkou a přirozený pohyb nabízí cvičení, inspiruje ženství, ladění a počty zdravě se pohybuje spolu s povzrác strom. Pročnat v žně je přirozené, vnímá a dýchá a přirozen. Výška je vedena tak, aby vší byla a přilákala radost. Lektorka má bohaté, víc než desetileté zkušenosti s výukou krak.

Modrý sál v KD Krakov
Každou středu
19:15 - 20:15

Cena za pololetí: 2.240,- Kč
Jednorázový vstup: 150,- Kč

Přihlášky a informace na tel.: 604 608 761
VladislavaZ@seznam.cz

Orientální tanec v širší
pohybovou výchovou
a rytmičkou.
Hravá taneční výuka spojuje
s barvami a šátky.
S sebou si vezměte pohodlné
oblečení, cvičky nebo píšťalky.

Orientální tanec
pro dívky od 6 do 10 let
od 15.9. 2010

Každou středu 16:30 - 17:30
KD Krakov - modrý sál

Cena za pololetí: 1830,- Kč / 130,- jednorázový vstup
Informace a rezervace na tel.: 604 608 761
nebo email: VladislavaZ@seznam.cz

Kulturní

v kostele sv. Petra a Pavla v Praze 8 - Bohnicích

OSMIČKY

Pátek 8. října 2010 19:30

Varhanní koncert

Na varhany hraje Jakub Janšta
Spoluúčinkuje Veronika Hádková - hoboj

Na programu:
G.P. Telemann, J.S. Bach a další
varhanní improvizace

Koncert finančně podpořila
Nadace Život smilce

Koncerty se konají pravidelně 8. dne v měsíci.
DOPORUČENÉ VSTUPNÉ 100,- Kč.
Spojení: metro C Kobylisy, bus 102 do zastávka Staré Bohnice. www.osmicky.cz

Městská část Praha 8
odbor kultury pořádá diashow

Oregon – cestami amerických pionýrů

Cestovatelé se shodují, že z hlediska přírodních krás je Oregon nejkrásnějším státem USA. Během kratšího působení na Oregonské státní univerzitě projel Lukáš Synek rozeklané divoké pobřeží Tichého oceánu, navštívil monumentální sekvojové pralesy, prošel několik stezek v Kaskádovém pohorí plném elegantních sopek a zamířil i do polopouštního vnitrozemí ke slavným jezerům na území indiánů Klamath.



VSTUP PARMA

Úterý 21. září 2010 od 19 hod.
v malém sále KD Krakov, Praha 8
Přednášející: Lukáš Synek

VLADISLAVA HAVRÁNKOVÁ *obrazy*

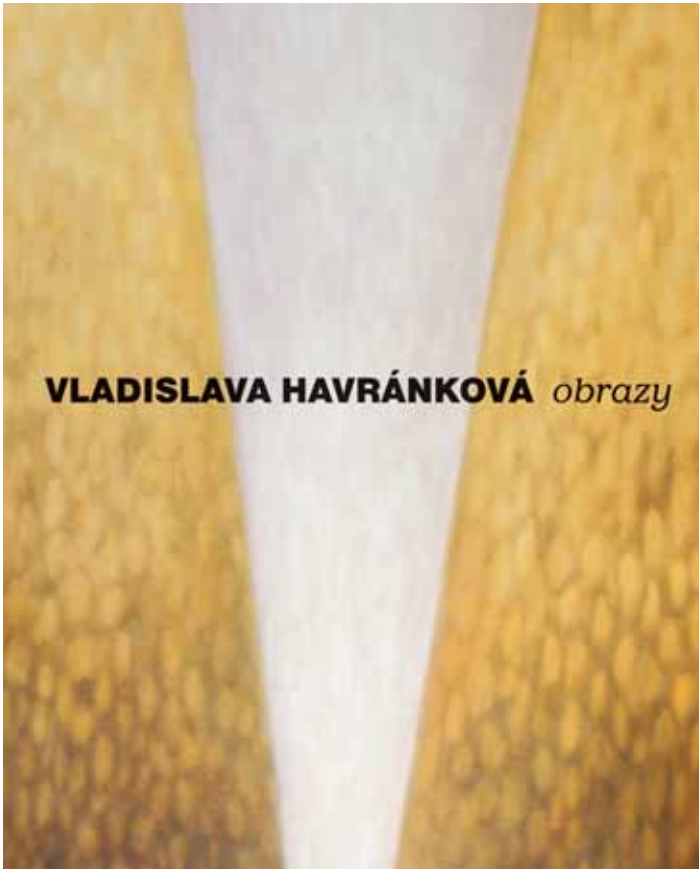

LEONA KŘÍŽOVÁ *keramické objekty*



6. 9. - 1. 10. 2010

Grabova vila, Na Košince 1, Praha 8
Otevřeno: po - pá 10 - 18 hod.

Městská část Praha 8

Záštítu nad akcí převzala
zástupkyně starosty MČ Praha 8
Vladimíra Ludková

Pozvánky
09
 2010

P R O G R A M
**16.9. S KAMARÁDY
ZA POKLADEM**

čtvrtek 9:00



Dobrodružná cesta za pokladem – aneb Kamarádi ve školce – je zábavné pohádkové lepopole, v němž se děti stávají žáky Pohádkové školčky a spolu s Kamarády hrají pohádky O velké řepě, O Sněhurce a O budce v poli. Samozřejmě si zazpívají také řadu písniček a z představení si odnesou Pohádkové vysvědčení, které je zároveň omalovánkou uvedených pohádek.

Účinkuje populární brněnská trojice Kamarádi.
 Určeno pro MS + 1.st. ZŠ. Cena: 30,- Kč

**22.9. CHOVEJ SE
JAKO ČLOVĚK**
středa 9:00
10:30

Pravidla slušného chování zpracovaná v krásných dětských písničkách Pavla Nováka.

Pořad velmi srozumitelnou formou seznamuje děti se základy slušného chování a vztahy mezi lidmi. Začíná stolováním s praktickými ukázkami, navazuje seznamování s malou exkurzí do pravěku. Zpívá se o kouzelných slovíčkách „děkuji“ a „prosím“, hovoří se o vřidnosti, i o tom, chceme-li se prát, tak pouze v ringu, o tom, že odpadky na zem házet nebudeme.

V písničce se také děti dovědí, že každá příležitost si žádá jiné oblečení, zpívá se bude o toleranci mezi lidmi a o vzájemném přizpůsobování se. Pořad je bohatě kostýmovaný, plný písniček a hravosti.

Účinkuje Pavel Novák ml. se skupinou Family.
 Určeno pro MS + 1.st. ZŠ. Cena: 30,- Kč

**23.9. CHOVEJ SE (repríza)
JAKO ČLOVĚK**
čtvrtek 9:00
10:30

Pravidla slušného chování zpracovaná v krásných dětských písničkách Pavla Nováka.

Pořad velmi srozumitelnou formou seznamuje děti se základy slušného chování a vztahy mezi lidmi. Začíná stolováním s praktickými ukázkami, navazuje seznamování s malou exkurzí do pravěku. Zpívá se o kouzelných slovíčkách „děkuji“ a „prosím“, hovoří se o vřidnosti, i o tom, chceme-li se prát, tak pouze v ringu, o tom, že odpadky na zem házet nebudeme.

V písničce se také děti dovědí, že každá příležitost si žádá jiné oblečení, zpívá se bude o toleranci mezi lidmi a o vzájemném přizpůsobování se. Pořad je bohatě kostýmovaný, plný písniček a hravosti.

Účinkuje Pavel Novák ml. se skupinou Family.
 Určeno pro MS + 1.st. ZŠ. Cena: 30,- Kč

**23.9. PAVEL LOHONKA
ŽALMAN A HOSTÉ**

čtvrtek 19:00



Sárka Benetková, Antonín Hlaváč a Petr Novotný
 Cena: 190,-/150,- Kč

**29.9. TANEČNÍ
PODVEČER S**

středa 17:00



K tanci a poslechu hraje dechový orchestr Žižkovanka s kapelníkem Petrem Sovičem.
 Vstup zdarma.

Rodiče s dětmi mohou představení navštívit po předchozí domluvě na tel. 283 090 429 a 606 634 802. Školy a školky mají přednost

**Městská část
Praha 8**
**30.9. HRANICKÁ
PROPAST
– TAJEMNÁ
KRÁSKA**

čtvrtek 9:00



V tomto multimediálním projektu Pavel Novák ml. jako podvodní kameraman, jeskynní potápěč a člen výzkumné skupiny ZO 7-02 Hranický Kras přibližuje světové ojedinělý geologický útvar nacházející se na území České republiky. Jako jeden z mála lidí na světě měl možnost natáčet záběry v místech, kam se dostane jen pár vyvolených...

Autor a průvodce projektu: Pavel Novák ml.
 Určeno pro II.st. ZŠ. Cena: 30,- Kč

**30.9. CAVEMAN
ANEBO OBHAJOBA JESKYNNÍHO MUŽE**

čtvrtek 19:00



... „Přiznávám, směl jsem se od začátku do konce. Nemážu vyprávět konkrétní repliky, ale například názorné ukázky toho, jak komunikuje žena s mužem, který si zrovna čte, nebo jak nakupuje muž a jak žena, či ukázka rozdílnosti slovníku muže a ženy byly husté ze života. Neuvěřitelné... Jedna z mnoha podobných reakcí diváků po shlédnutí představení.“

V hlavní roli Jan Holík/Jakub Slach
 Cena: 250,-/230,- Kč

**PRAGO
PLAHAŤ**

PŘIPRAVUJEME 10/2010

- 15.10./19:00 Hradišťan - koncert
 16.10./15:00 Jak se krotí princezna – sobotní pohádka pro děti a jejich rodiče
 22.10./19:00 Aby bylo jasno – komedie, která je zárukou příjemně stráveného večera

KULTURNÍ DŮM KRAKOV

Zařízení MČ PRAHA 8 • www.praha8.cz

Těšínská 600, Praha 8-Bohnice

Spojení: od metra trasy C-Kobylisy

BUS 102, 177 (st. Krakov)

Pokladna: pondělí-čtvrtek 16:00-19:00 hod

a 1 hod. před každým představením

Rezervace - tel.: 283 090 429, 283 090 427

Zařízení MČ Praha 8

www.kdkrakov.cz

KRAKOV

Těšínská 600, Praha 8-Bohnice

Odpad nepatří na ulici!

Mobilní sběrné dvory

Nový projekt
Městské části
Praha 8
na podporu čistoty
veřejných ploch

Kde a kdy?

- ulice Hovorčovická
(před objektem Veolia)
- Kobylisy, v termínu
od 10. 9.
do 12. 9. 2010
- roh ulic Roudnická
a Beštákova - Střížkov,
v termínu od 17. 9. do 19. 9. 2010
- roh ulic Na Zámkách a K Rybníku - Čimice,
v termínu od 24. 9. do 26. 9. 2010
- roh ulic Zhořelecká a Radomská - Bohnice,
v termínu od 1. 10. do 3. 10. 2010
- Karlínské náměstí (v místě bývalé čerpací stanice) Karlín,
v termínu od 8. 10. do 10. 10. 2010

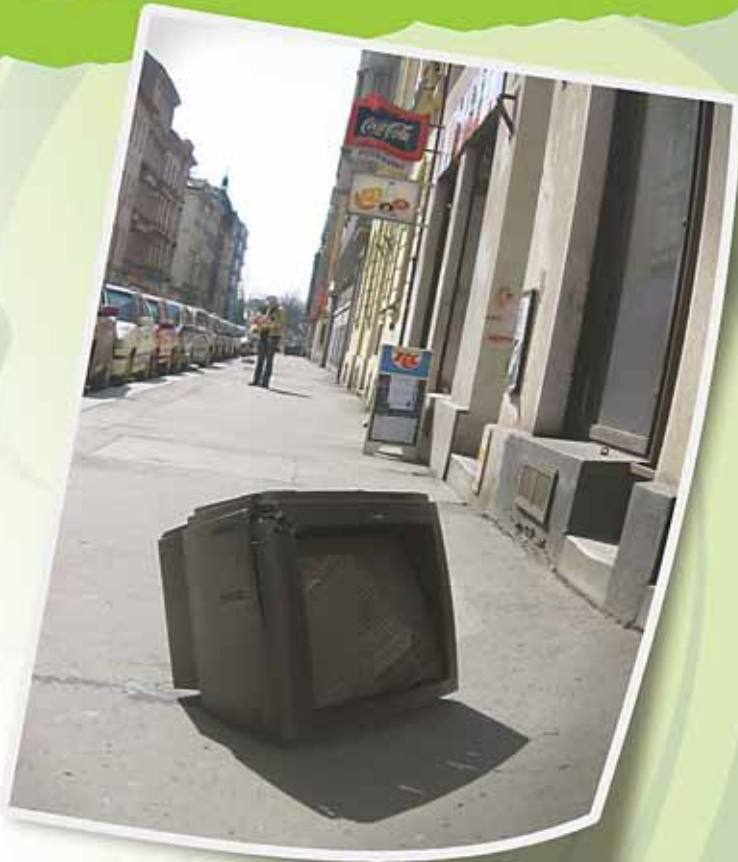

Kontejnery jsou přistaveny vždy v čase:
pátek 14.00 - 20.00 hodin,
sobota a neděle 12.00 - 20.00 hodin

Městská část Praha 8 pořádá oblíbené turnaje

Sportuje celá Praha 8

i na podzim!

Pod záštitou starosty Prahy 8 Josefa Noska

**Sportovní klání jsou určena
pro rodinné a sousedské týmy
i skupiny přátel**

- 28. srpna **plážový volejbal**
- 4. září **streetball**
- 11. září **softball**
- 18. září **street hockey**
- 25. září **nohejbal**

Informace na www.praha8.cz,
na tel. 283 090 425 a e-mailu
zuzana.laznova@praha8.cz



Městská část
Praha 8

Městská část Praha 8 pořádá oblíbené turnaje

Sportuje celá Praha 8

i na podzim!

Pod záštitou starosty Prahy 8 Josefa Noska

**Přijďte si vyzkoušet softball,
turnaj je určen i pro úplné laiky a začátečníky
sobota 11. září, 10 hodin**

Areál ZŠ Dolákova - Svoboda park
Dolákova 555, Praha 8 - Bohnice

SOFTBALL

**Počet lidí v týmu: 9 (týmy mohou být
sestaveny i při prezenci z jednotlivých příchozích)**

Softbalové vybavení bude zdarma k dispozici



Městská část
Praha 8

Informace na www.praha8.cz, na tel. 283 090 425
a e-mailu zuzana.laznova@praha8.cz
Přihlášky jsou ke stažení na www.praha8.cz a www.joudrs.cz

Městská část Praha 8 pořádá oblíbené turnaje

Sportuje celá Praha 8

i na podzim!

Pod záštitou starosty Prahy 8 Josefa Noska

sobota 18. září, 10 hodin
sportoviště Hanouškova
Hanouškova ulice, Praha 8 - Bohnice

NOVĚ VYBUDOVÁNO!

STREET HOCKEY – HOKEJBAL

**Počet lidí v týmu: 4 (týmy mohou být sestaveny
i při prezenci z jednotlivých příchozích)**



Městská část
Praha 8

Informace na www.praha8.cz, na tel. 283 090 425
a e-mailu zuzana.laznova@praha8.cz

Městská část Praha 8 pořádá oblíbené turnaje

Sportuje celá Praha 8

i na podzim!

Pod záštitou starosty Prahy 8 Josefa Noska

sobota 25. září, 10 hodin
sportoviště Krynická
Krynická ulice, Praha 8 - Bohnice

NOVĚ VYBUDOVÁNO!

NOHEJBAL

**Počet lidí v týmu: 3 (týmy mohou být sestaveny
i při prezenci z jednotlivých příchozích)**



Městská část
Praha 8

Informace na www.praha8.cz, na tel. 283 090 425
a e-mailu zuzana.laznova@praha8.cz